

SC EXPERT AUDIT SRL

- AUTORITATEA DE SUPRAVEGHERE FINANCIARA
- Consiliul de Administratie si actionarilor
Societatii de Administrare a Investitiilor
SAI Certinvest SA
- Investitorii FDI Certinvest BET-FI Index

RAPORTUL AUDITORILOR INDEPENDENȚI

Raport asupra situațiilor financiare la 31.12.2023

Opinie

Am auditat situațiile financiare întocmite în conformitate cu Standardele Internaționale de Raportare Financiară, însoțitoare ale Fondului Deschis de Investiții **Certinvest BET – FI INDEX** care cuprind bilanțul la data de 31 decembrie 2023, Situația poziției financiare la data de 31.12.2023, Situația contului de profit și pierdere și alte elemente ale rezultatului global, Situația modificării capitalurilor, Situația fluxurilor de numerar și un sumar al politicilor contabile precum și alte note explicative.

Aceste situații se referă la:

-Activul net al fondului – 4.190.894,71 lei

- 1 În opinia noastră, situațiile financiare anexate oferă o imagine fidelă a poziției financiare a Fondului la data de 31 decembrie 2023 precum și a rezultatului operațiunilor sale și a fluxurilor de trezorerie pentru exercitiul financiar încheiat la această dată în conformitate cu Standardele Internaționale de Raportare Financiară

Baza pentru opinie

Am desfășurat auditul nostru în conformitate cu Standardele Internaționale de Audit ("ISA"), Regulamentul UE nr.537, al Parlamentului și al Consiliului European. Responsabilitățile noastre în baza acestor standarde sunt descrise detaliat în secțiunea "Responsabilitățile auditorului într-un audit al situațiilor financiare" din raportul nostru. Suntem independenți față de Societate, conform Codului Etic al Profesioniștilor Contabili, emis de Consiliul pentru Standardele Internaționale de Etică pentru Contabili (codul IESBA), conform cerințelor etice care sunt relevante pentru auditul situațiilor financiare în România inclusiv Regulamentul și Legea și ne-am îndeplinit celelalte responsabilități etice conform acestor cerințe și conform Codului IESBA. Credem că probele de audit pe care le-am obținut sunt suficiente și adecvate pentru a furniza o bază pentru opinia noastră.

2 Aspecte cheie

Confirmăm ca:

Aspectele cheie de audit sunt acele aspecte care, în baza raționamentului nostru profesional, au avut cea mai mare importanță pentru auditul situațiilor financiare ale perioadei curente. Aceste aspecte au fost abordate în contextul auditului situațiilor financiare în ansamblu și în formarea opiniei noastre asupra acestora și nu oferim o opinie separată cu privire la aspectele cheie de audit.

Aspect cheie de audit: **evaluarea elementelor patrimoniale ale fondului conform IFRS.**

Procedurile noastre de audit au inclus, printre altele:

Am obtinut o intelegere a procesului de evaluare , a metodologiei si a ipotezelor cheie utilizate in evaluarea elementelor patrimoniale ale societatii;

Responsabilitatile conducerii si ale persoanelor responsabile cu guvernanta pentru situatiile financiare

- 3 Conducerea SAI Certinvest SA este responsabila pentru intocmirea situatiilor financiare ale Fondului care sa ofere o imagine fidela in conformitate cu IFRS si pentru acel control intern pe care conducerea il considera necesar pentru a permite intocmirea de situatii financiare lipsite de denaturari semnificative, cauzate fie de frauda, fie de eroare.
- 4 In intocmirea situatiilor financiare, conducerea este responsabila pentru evaluarea capacitatii fondului de a-si continua activitatea, pentru prezentarea, daca este cazul, a aspectelor referitoare la continuitatea activitatii si pentru utilizarea contabilitatii pe baza continuitatii activitatii, cu exceptia cazului in care conducerea fie intentioneaza sa lichideze Fondul sau sa opreasca operatiunile, fie nu are nicio alta alternativa realista in afara acestora.
- 5 Persoanele responsabile cu guvernanta sunt responsabile pentru supravegherea procesului de raportare financiara al Fondului.

Responsabilitatile auditorului intr-un audit al situatiilor financiare

- 6 Obiectivele noastre constau in obtinerea unei asigurari rezonabile privind masura in care situatiile financiare, in ansamblu, sunt lipsite de denaturari semnificative, cauzate fie de frauda, fie de eroare, precum si in emiterea unui raport al auditorului care include opinia noastra. Asigurarea rezonabila reprezinta un nivel ridicat de asigurare, dar nu este o garantie a faptului ca un audit desfasurat in conformitate cu ISA va detecta intotdeauna o denaturare semnificativa, daca aceasta exista. Denaturarile pot fi cauzate fie de frauda, fie de eroare si sunt considerate semnificative daca se poate preconiza, in mod rezonabil, ca acestea, individual sau cumulat, vor influenta deciziile economice ale utilizatorilor, luate in baza acestor situatii financiare.
- 7 Ca parte a unui audit in conformitate cu ISA, exercitam rationamentul profesional si mentinem scepticismul profesional pe parcursul auditului. De asemenea:
 - Identificam si evaluam riscurile de denaturare semnificativa a situatiilor financiare, cauzata fie de frauda, fie de eroare, proiectam si executam proceduri de audit ca raspuns la respectivele riscuri si obtinem probe de audit suficiente si adecvate pentru a furniza o baza pentru opinia noastra. Riscul de nedetectare a unei denaturari semnificative cauzate de frauda este mai ridicat decat cel de nedetectare a unei denaturari semnificative cauzate de eroare, deoarece frauda poate presupune intelegeri secrete, fals, omisiuni intentionate, declaratii false si evitarea controlului intern.
 - Intelegem controlul intern relevant pentru audit, in vederea proiectarii de proceduri de audit adecvate circumstantelor, dar fara a avea scopul de a exprima o opinie asupra eficacitatii controlului intern al Societatii.
 - Evaluam gradul de adecvare a politicilor contabile utilizate si caracterul rezonabil al estimarilor contabile si al prezentarilor aferente de informatii realizate de catre

conducere.

- Formulăm o concluzie cu privire la gradul de adecvare a utilizării de către conducere a contabilității pe baza continuității activității și determinăm, pe baza probelor de audit obținute, dacă există o incertitudine semnificativă cu privire la evenimente sau condiții care ar putea genera îndoieli semnificative privind capacitatea Societății de a-și continua activitatea. În cazul în care concluzionăm că există o incertitudine semnificativă, trebuie să atragem atenția în raportul auditorului asupra prezentărilor aferente din situațiile financiare sau, în cazul în care aceste prezentări sunt neadecvate, să ne modificăm opinia. Concluziile noastre se bazează pe probele de audit obținute până la data raportului auditorului. Cu toate acestea, evenimente sau condiții viitoare pot determina Societatea să nu își mai desfășoare activitatea în baza principiului continuității activității.
 - Evaluăm în ansamblu prezentarea, structura și conținutul situațiilor financiare, inclusiv al prezentărilor de informații, și măsura în care situațiile financiare reflectă tranzacțiile și evenimentele care stau la baza acestora într-o manieră care să rezulte într-o prezentare fidelă.
- 8 Comunicăm persoanelor responsabile cu guvernanta, printre alte aspecte, aria planificată și programarea în timp a auditului, precum și principalele constatări ale auditului, inclusiv orice deficiențe semnificative ale controlului intern, pe care le identificăm pe parcursul auditului.
- 9 Opinia noastră de audit este în concordanță cu raportul suplimentar prezentat Comitetului de Audit al Societății. De asemenea, în desfășurarea auditului nostru ne-am păstrat independența față de entitatea auditată

10 Alte aspecte

Acest raport al auditorului independent este adresat exclusiv investitorilor Fondului. Auditul nostru a fost efectuat pentru a putea raporta acele aspecte pe care trebuie să le raportăm într-un raport de audit financiar și nu în alte scopuri. În măsura permisă de lege, nu acceptăm și nu ne asumăm responsabilitatea decât față de acționarii fondului, pentru auditul nostru, pentru acest raport și pentru opinia formulată.

SC Expert Audit SRL
Autorizație CAFR 137/2002
E-Viza ASPAAS 136822/2023
Auditor financiar,
Rodica Nan

Rodica
Nan

Digitally signed
by Rodica Nan
Date: 2024.04.23
15:41:05 +03'00'

Raport privind activitatea Fondului deschis de investiții Certinvest BET-FI Index



31 decembrie 2023

Prezentul Raport prezintă situația fondului deschis de investiții Certinvest BET-FI Index la 31 decembrie 2023 și evoluția acestuia în anul 2023.

Informații despre Fond, Administratorul Fondului și Depozitarul Fondului

Fondul Deschis de Investiții Certinvest BET-FI Index este un organism de plasament colectiv în valori mobiliare având ca stat de origine România, constituit prin contract de societate civilă fără personalitate juridică.

Fondul Deschis de Investiții Certinvest BET-FI Index a fost lansat la data de 23.11.2010, având un activ inițial de 99.986,17 Lei integral subscris și vărsat la constituire de către investitori. Fondul funcționează în baza Deciziei A.S.F. nr. 850 din data de 01.07.2010 eliberată de către A.S.F. și este înregistrat în Registrul A.S.F cu numărul CSC06FDIR/400067.

S.A.I. Certinvest S.A. a fost autorizată de către Autoritatea de Supraveghere Financiară (fosta Comisie Națională a Valorilor Mobiliare - CNVM) prin Decizia nr. 138/06.09.1995 și reautorizată ca societate de administrare prin Decizia nr. 4222/02.12.2003 și Decizia nr. 333/30.01.2006, înregistrată în calitate de administrator de fonduri de investiții alternative prin Atestatul A.S.F. nr. 40/21.12.2017 și este înscrisă în Registrul A.S.F. sub nr. PJR05SAIR/400005/02.12.2003 și nr. PJR071AFIAI/400004/21.12.2017. S.A.I. Certinvest S.A. funcționează în conformitate cu prevederile OUG nr. 32/2012 cu modificările și completările ulterioare, ale Legii nr. 29/2017, ale Legii nr. 74/2015, ale Regulamentului A.S.F. nr. 9/2014 cu modificările și completările ulterioare, ale Regulamentului A.S.F. nr. 10/2015, precum și ale reglementărilor emise de A.S.F. în aplicarea legii.

Depozitarul activelor Fondului este Banca Comercială Română S.A. (denumit în continuare Depozitarul), persoană juridică română, cu sediul în Șoseaua Orhideelor, nr. 15D, Clădirea The Bridge 1, etajul 2, Sector 6, București, înregistrată la Oficiul Registrului Comerțului sub nr. J40/90/23.01.1991, cod unic de înregistrare 361757, înregistrată în registrul A.S.F. sub nr. PJR10/DEPR/400010 din 04.05.2006.

Situațiile financiare au fost întocmite în baza principiului continuității activității.

Distribuția unităților

În afara societății de administrare a investițiilor Certinvest S.A., care efectuează distribuția unităților de fond la sediul societății, unitățile de fond ale fondului deschis de investiții Certinvest BET-FI Index mai sunt distribuite și prin intermediul platformei de investiții InvestOnline.ro, dezvoltată și pusă la dispoziția investitorilor de către S.A.I. Certinvest S.A.

Evoluția macroeconomică a României în 2023

Potrivit INS, România a înregistrat în 2023 o creștere economică de 2% față de 2022, într-un context marcat, atât pe plan local, cât și internațional, de intensificarea riscurilor geopolitice, pe fondul războiului din Ucraina și al conflictului din Orientul Mijlociu.

Produsul intern brut trimestrial al României, în perioada 2010 – 2023 (date ajustate sezonier)

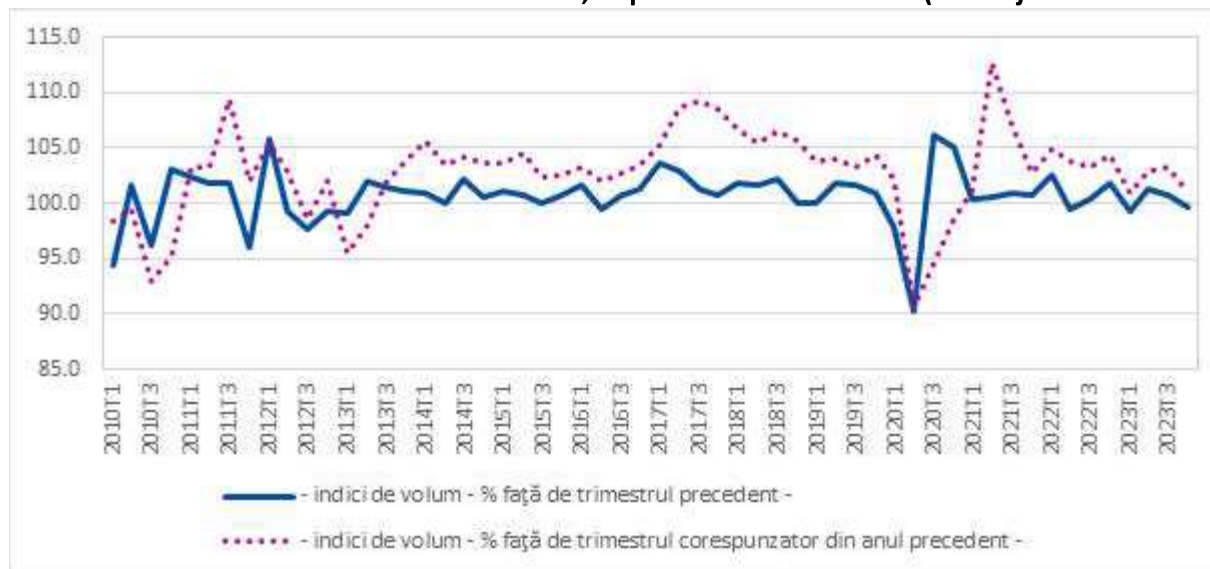

Sursa: Institutul Național de Statistică

Inflația a reprezentat principala îngrijorare a participanților din piețele financiare pe parcursul anului 2023. După ce a atins nivelul maxim al acestui ciclu inflaționist în noiembrie 2022, rata anuală a inflației IPC s-a înscris pe o traiectorie descendentă, coborând până la 6,6% în luna decembrie.

Conform BNR, există factori care adaugă incertitudini și riscuri pentru perspectiva asupra inflației. Acestea decurg din măsurile de plafonare temporară a adaosului comercial la produse alimentare de bază și din posibilitatea ca țările OPEC să reducă suplimentar livrările de petrol.

În aceste condiții, consiliul de administrație al BNR a majorat în luna ianuarie 2023 rata dobânzii de politică monetară la 7% pe an (de la 6,75% la finalul anului 2022), în încercarea de a ține sub control anticipațiile inflaționiste. Banca centrală a menținut ulterior neschimbat acest nivel, având în vedere traiectoria descendentă a ratei inflației și perspectivele de încetinire a economiei. Mai mult, pe parcursul anului 2023, în piața monetară a existat un surplus de lichiditate, ceea ce a permis ratelor din piața monetară să se situeze sub nivelul ratei dobânzii de referință.

Deficitul de cont curent a scăzut cu 12,8% /an în 2023. Cu toate acestea, România înregistrează în continuare unul dintre cele mai mari deficite de cont curent din Uniunea Europeană, aspect ce accentuează vulnerabilitatea acesteia la potențiale șocuri externe.

Rata șomajului se menține la un nivel scăzut (de la 5,6% în decembrie 2022 la 5,4% în decembrie 2023), situație similară cu cea observată în celelalte țări din regiune. Câștigurile salariale nete din economie au crescut rapid, înregistrând o creștere de 15,5% comparativ cu decembrie 2022. Atât sectorul privat cât și cel public au înregistrat creșteri semnificative, de 14,8%, respectiv 18,2%.

În 2023, agenția Fitch Ratings a păstrat nemodificat la „BBB-” ratingul atribuit datoriei pe termen lung în lei și în valută a României. Fitch a îmbunătățit însă perspectiva ratingului la „stabilă” de la „negativă”. Aceasta este prima modificare în sens pozitiv a perspectivei ratingului României operată de Fitch din aprilie 2020.

Leul românesc a rămas foarte stabil și în 2023, iar volatilitatea cursului de schimb EUR/RON s-a situat mult sub nivelul de volatilitate înregistrat de cursurile de schimb ale monedelor celorlalte țări din Europa Centrală și de Est. Rata de schimb EUR/RON s-a stabilizat la finalul lunii iunie, după o scădere relativ abruptă de la mijlocul lunii ianuarie, în condițiile sporirii atractivității relative a titlurilor de stat denumite în lei, dar mai ales ca efect al ameliorării considerabile a sentimentului investitorilor față de piețele financiare din economiile emergente. Astfel, în cursul anului 2023, leul s-a depreciat în raport cu euro cu 0,58%. La pol opus, evoluția monedei locale față de dolarul american a fost pozitivă, cursul înregistrând o apreciere de 3,32%.

Evoluția Leului față de Euro și Dolarul American în anul 2023



Sursa: Banca Națională a României

În 2023, Comisia Europeană a raportat o îmbunătățire a indicatorului de încredere din economie (ESI). Indicatorul a crescut la 102,4 puncte în decembrie, comparativ cu 100,7 puncte în ianuarie. Această creștere a fost susținută de îmbunătățirea percepției companiilor privind condițiile de afaceri în industrie și servicii.

Indicele sentimentului economic UE

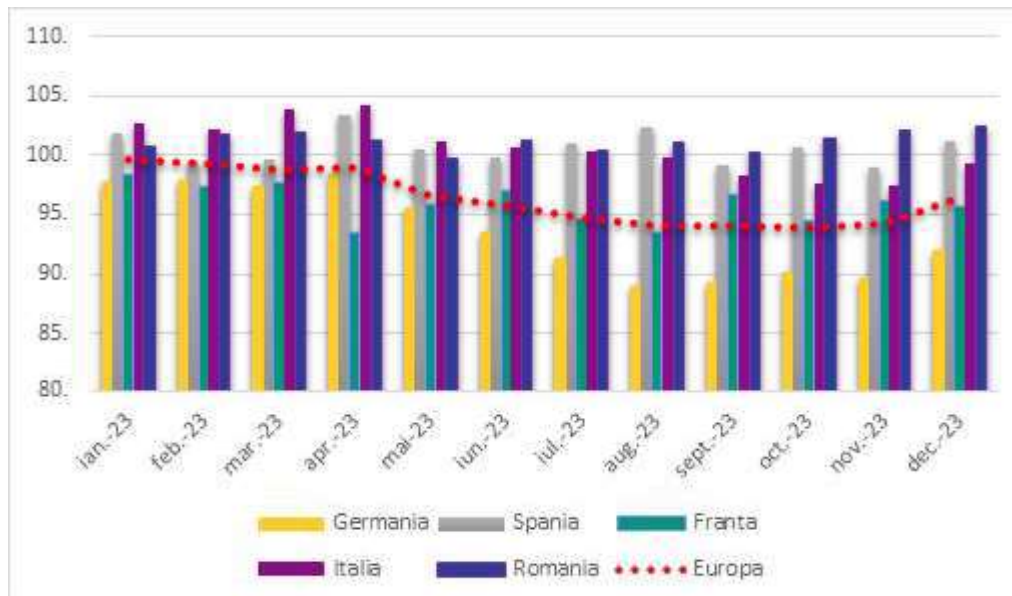

Sursa: Eurostat

Evoluția pieței de capital în 2023

Anul 2023 a fost un an excelent pentru piețele dezvoltate de acțiuni, acestea înregistrând noi maxime istorice pe fondul evoluției descendente a inflației și al așteptărilor privind evitarea recesiunii la nivel global. Piața locală de acțiuni a beneficiat, de asemenea, de un an care a adus creșteri substanțiale, atingând un nou maxim istoric în decembrie, atunci când indicele BET-TR, care include și randamentul dividendelor, a depășit pragul de 32.000 de puncte.

În primele două luni ale anului 2023, piața locală de acțiuni a înregistrat o creștere ușoară, susținută de rezultatele financiare aferente anului 2022, care au fost mai bune decât așteptările analiștilor, conturând astfel o imagine pozitivă.

Pe parcursul lunii martie, băncile românești au înregistrat scăderi ale cotațiilor, însoțite de performanța negativă a acțiunilor Petrom, pe fondul incertitudinii privind plata taxei de solidaritate pentru anul 2022. În lunile aprilie-mai, am asistat la o revenire importantă a pieței locale, în tandem cu piețele globale, datorită așteptărilor pentru diminuarea inflației.

Luna iunie a fost marcată de listarea Hidroelectrică, cel mai important eveniment de la Bursa de Valori București din ultima decadă. Oferta a fost un succes răsunător pentru piața de capital românească, având în vedere cererea extrem de ridicată exprimată de participanții la piață. Sentimentul pozitiv s-a transferat rapid în aprecierea cotațiilor pentru indicii de la BVB.

În cursul celui de-al treilea trimestru, s-a încheiat listarea Hidroelectrică la Bursa de Valori București, fapt ce a presupus deblocarea unor sume importante de bani care s-au întors în piața

de acțiuni, generând astfel o serie de creșteri ale cotațiilor pe piața locală. Trendul pozitiv s-a menținut pe parcursul trimestrului patru, susținut de distribuțiile de dividende efectuate de Fondul Proprietatea și OMV Petrom, precum și de rezultatele financiare pozitive publicate de majoritatea companiilor listate.

Un alt factor care a contribuit la performanța pozitivă a fost faptul că o mare parte a companiilor listate la Bursa de Valori București au plătit dividende aferente profitului financiar înregistrat în anul 2022. S-au remarcat cu randamente semnificative ale dividendelor următorii emitenți: OMV Petrom (randament al dividendului de 14,92%), Conpet SA (randament al dividendului de 8,93%), S.N. Nuclearelectrica (randament al dividendului de 8,92%), Romgaz (randament al dividendului de 6,94%), urmate de Sphera Franchise Group (randament al dividendului de 5,71%) și Banca Transilvania (randament al dividendului de 4,91%).

În cursul anului 2023, două companii au fost listate cu succes la Bursa de Valori București: Hidroelectrică pe Piața Principală și Millenium Insurance Broker pe AeRO. În plus, prin intermediul a 11 emisiuni de obligațiuni corporative, emitenții au atras 1,6 miliarde de euro, evidențiind apetitul crescut pentru finanțare. Ministerul Finanțelor a fost, de asemenea, activ pe piața de capital, atrăgând 1,9 miliarde de euro prin cele 20 de emisiuni de titluri de stat Fidelis.

Furnizorul global de indici FTSE Russell a păstrat toate cele 13 companii românești incluse în indicii săi Global All Cap, respectiv Global Micro Cap dedicați Piețelor Emergente, potrivit rezultatelor revizuirii semestriale anunțate în data de 18 august 2023.

În 2023, titlurile de stat au avut o performanță pozitivă, lucru valabil pentru cele mai multe clase de active. Sentimentul de risc s-a îmbunătățit, iar investitorii au început să încorporeze în prețuri mai puține creșteri de dobânzi în viitorul apropiat, întrucât inflația s-a înscris pe o tendință descendentă. Astfel, activele mai riscante, precum obligațiunile din țările emergente (categorie în care este inclusă și România), au beneficiat de un val de cumpărări din partea investitorilor. În 2023, obligațiunile guvernamentale emise de România în monedă locală au înregistrat o performanță anuală de +13,8%.

În ceea ce privește obligațiunile corporative, acestea și-au menținut aceeași direcție de la finalul anului 2022. Majoritatea obligațiunilor corporative listate la BVB s-au tranzacționat sub valoarea nominală pe fondul ajustării așteptărilor investitorilor în contextul ratelor anuale de inflație ridicate, care atrag după sine așteptări privind randamentul instrumentelor cu venit fix, precum și lipsa de lichiditate de pe piața obligațiunilor din România.

Pe plan extern, piețele au fost marcate de câteva evenimente relevante:

- FED (Banca Centrală din SUA) a majorat rata dobânzii de referință de mai multe ori în 2023, ducând-o în intervalul 5,25%-5,50% (de la 4,25%-4,50% la finalul anului 2022) și semnalând că acestea vor rămâne restrictive pentru o perioadă mai lungă decât s-a anticipat anterior.

- Piața de acțiuni din SUA a avut o evoluție pozitivă în 2023 (S&P500 a înregistrat o creștere de 24,23%). Această evoluție a avut loc în contextul unei inflații moderate și a semnelor că economia SUA arată reziliență, în ciuda creșterii ratelor de dobândă.
- Domeniul tehnologic a cunoscut o creștere semnificativă în ultimele trei luni, după ce în 2022 a fost cel mai slab sector. Principalul declanșator a fost expansiunea rapidă a inteligenței artificiale.
- Banca Centrală Europeană a urmat aceeași direcție având în vedere că presiunile inflaționiste persistau, iar deficitul de forță de muncă nu a dispărut. Astfel, la data de 31 decembrie, rata dobânzii de refinanțare a fost majorată la 4,50%, și a semnalat că ciclul de creștere al ratelor s-a încheiat.

Evoluția principalilor indici bursieri pe parcursul anului 2023 este prezentată în graficul următor:

Evoluția indicilor bursieri (01.01.2023 - 31.12.2023)

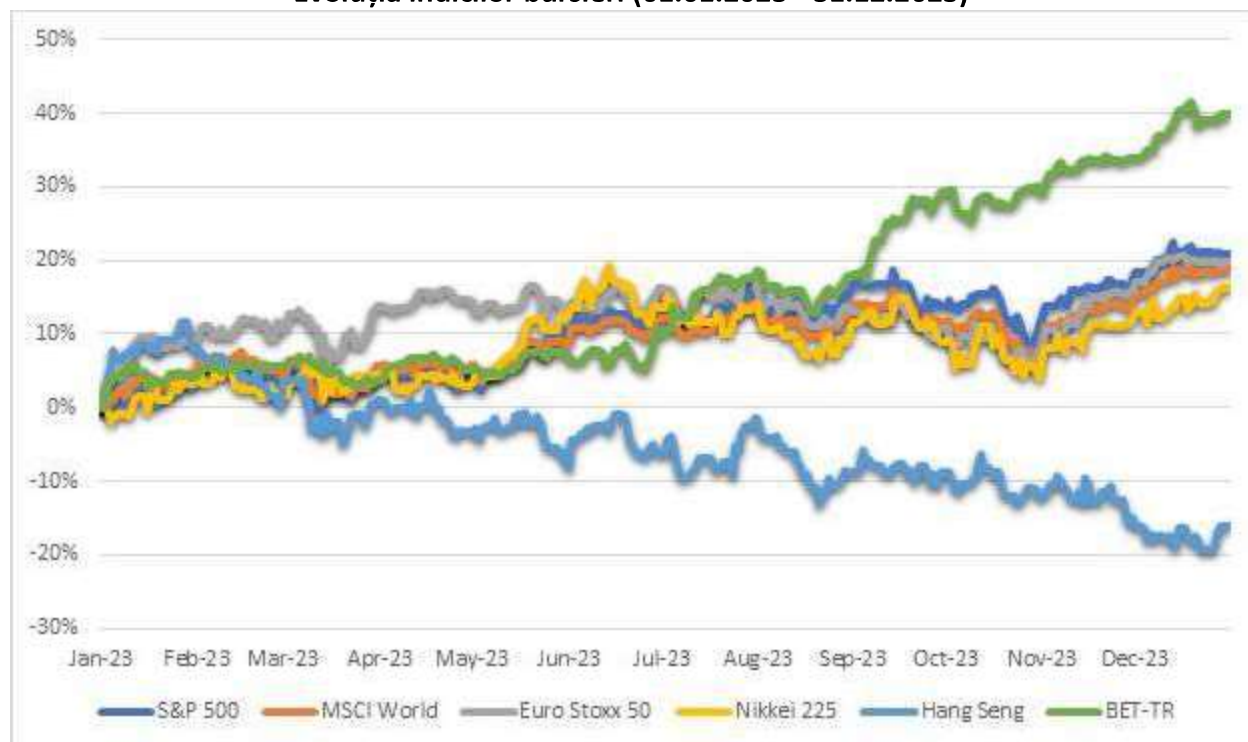

Sursa: Bloomberg

Obiectivul și politica de investiții

Certinvest BET-FI Index este un fond deschis de investiții de tip index, care urmărește reproducerea structurii indicelui BET-FI, obiectivele Fondului fiind concretizate în creșterea valorii capitalului investit în vederea obținerii unor rentabilități corelate cu acest indice. Astfel, minim 90% din activele Fondului se vor investi în acțiuni ale societăților care intră în componența coșului indicelui BET-FI.

BET-FI este primul indice sectorial al BVB și reflectă evoluția de ansamblu a prețurilor societăților de investiții financiare și a altor entități asimilate acestora, tranzacționate pe piața reglementată administrată de BVB. Ponderea companiilor în indice se face cu capitalizarea free float-ului acestora. Metodologia BET-FI permite folosirea acestuia ca active suport pentru derivate și produse structurate.

Pentru atingerea obiectivelor Fondului, politica de investiții va urmări corelarea în structura indicelui BET-FI, a minimum 90% din activele sale, cu respectarea condițiilor legale impuse de reglementările A.S.F.

Fondul menține în portofoliu acțiunile din structura indicelui BET-FI, astfel încât eroarea de compoziție, definită conform Regulamentului ASF nr. 9/2014, să nu depășească 15%.

Când administratorul consideră că piața bursieră se poate înscrie pe un trend ascendent, expunerea plasamentelor în acțiuni cotate poate crește până la 100% din activul total. Atunci când administratorul consideră că trendul pieței bursiere este nefavorabil se va urmări limitarea expunerii în acțiuni tranzacționate până la 90% din activul total.

Societatea de administrare nu utilizează pentru Fond, tehnici de administrare eficientă a portofoliului (SFT) și nu utilizează instrumente financiare de tip total return swap în sensul definițiilor prevăzute de art. 3, pct. 17-18 din Regulamentul UE nr. 2365/2015.

Comisionul maxim de administrare

Pentru activitatea de administrare a Fondului, S.A.I. Certinvest S.A. încasează un comision fix, de maxim 0,15% aplicat la valoarea medie lunară a activului total al Fondului. În anul 2023, comisionul de administrare este de 0,15% pe lună din valoarea medie lunară a activului total al Fondului.

Evoluția FDI Certinvest BET-FI Index

Valoarea unitară a activului net al fondului deschis de investiții Certinvest BET-FI Index a fost 376,83 Lei la 31 decembrie 2023, majorându-se cu 16,38% față de aceeași data a anului precedent.

Evoluție VUAN FDI Certinvest BET-FI Index (01.01.2023-31.12.2023)

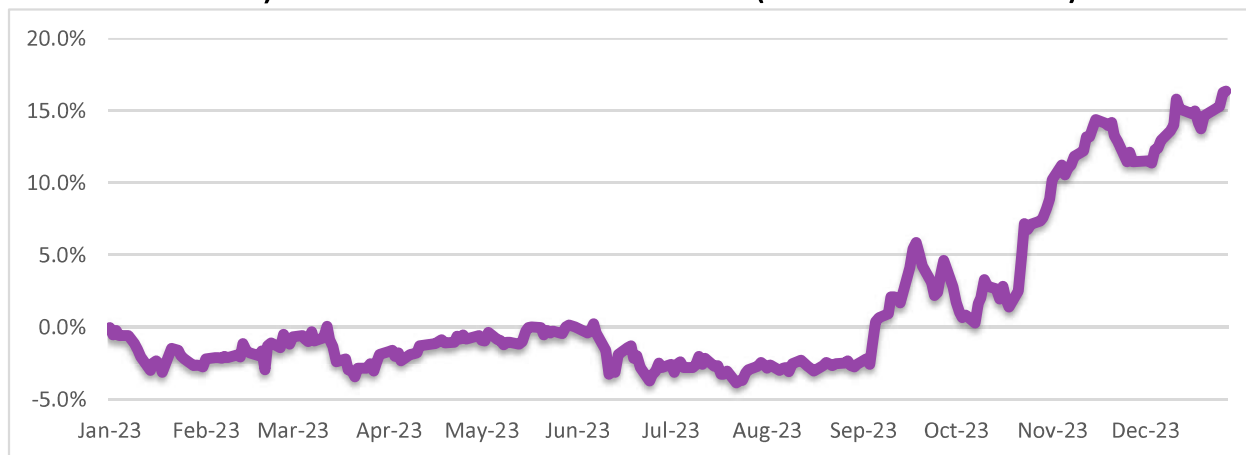

Sursa: Certinvest

Valoarea portofoliului de valori mobiliare al fondului deschis de investiții Certinvest BET-FI Index a fost 4.073.297,18 Lei la 31.12.2023, ceea ce reprezintă o pondere de 97,13% din Activul Total al fondului.

Top 5 dețineri la data de 31.12.2023

Tip instrument	Emitent	Simbol	Pondere în activul total
Acțiuni	Fondul Proprietatea	FP	24.14%
Acțiuni	Lion Capital S.A.	LION	17.84%
Acțiuni	Evergent Investments S.A.	EVER	16.57%
Acțiuni	SIF Muntenia S.A.	SIF4	16.13%
Acțiuni	Infinity Capital Investments S.A.	INFINITY	12.89%
TOTAL			87.57%

Sursa: Certinvest

La data de 31.12.2023, FDI Certinvest BET-FI Index deținea participații la 6 companii listate. S-a urmărit investiția în acțiuni ale emitenților din cadrul indicelui bursier BET-FI pe principiul unei corelații directe cu performanța indicelui bursier.

Depozitele bancare reprezentau la sfârșitul perioadei de raportare 2,81% din total active și cuprindeau valoarea sumelor plasate în depozite pe termen scurt la bănci, precum și dobânzile aferente calculate până la data de 31.12.2023.

Structura activului FDI Certinvest BET-FI Index (31.12.2023)

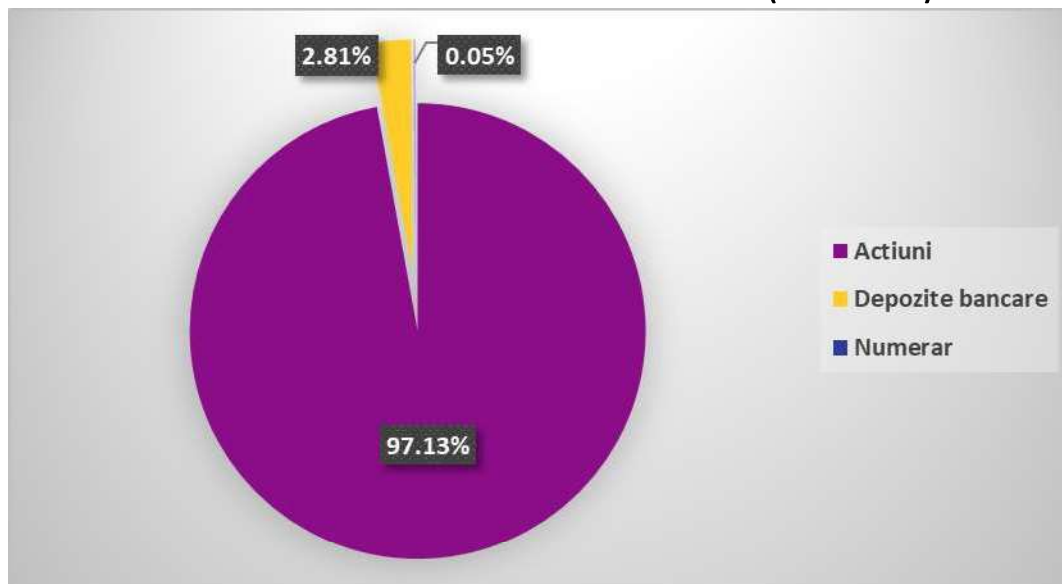

Sursa: Certinvest

Activul net atribuibil deținătorilor de unități de fond a scăzut față de 31 decembrie 2022, de la 4.233.994,22 Lei la valoarea de 4.190.894,72 Lei la 31 decembrie 2023.

Evoluția activului net – FDI Certinvest BET-FI Index (31.01.2023-31.12.2023)

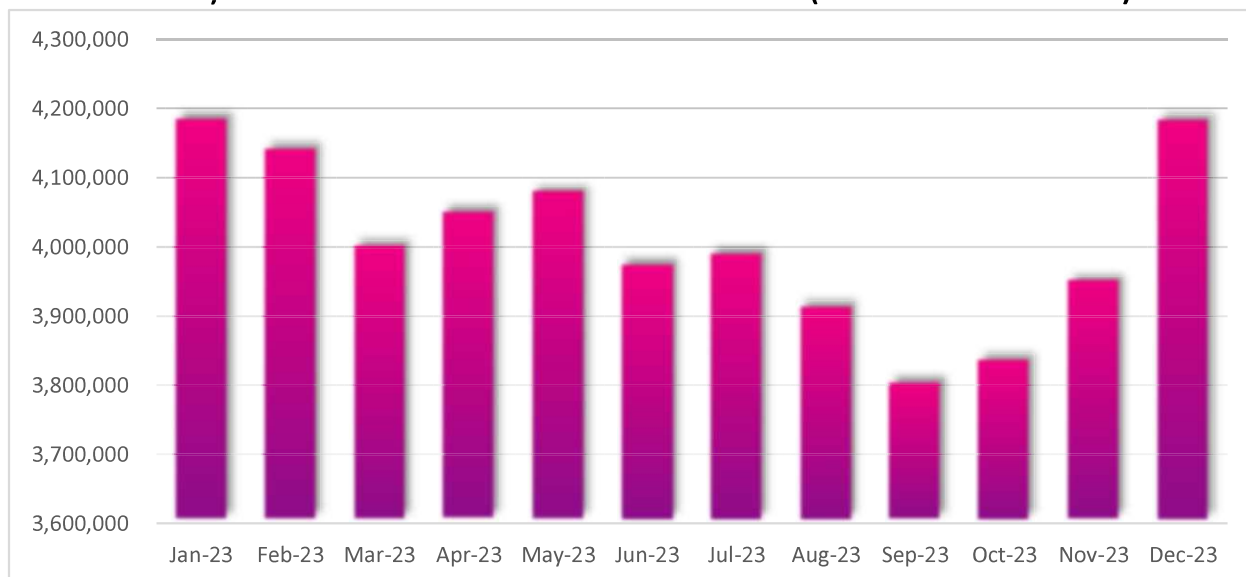

Sursa: Certinvest

Evoluția activului net a fost influențată de variația subscrierilor și răscumpărilor din perioada anului 2023. Volumul subscrierilor în FDI Certinvest BET-FI Index a fost de 432.603 Lei, iar volumul răscumpărilor a fost de 1.114.699 Lei. Astfel, fondul a înregistrat ieșiri nete în valoare de 682,096 Lei.

Evoluția subscrierilor și răscumpărilor (01.01.2023-31.12.2023)

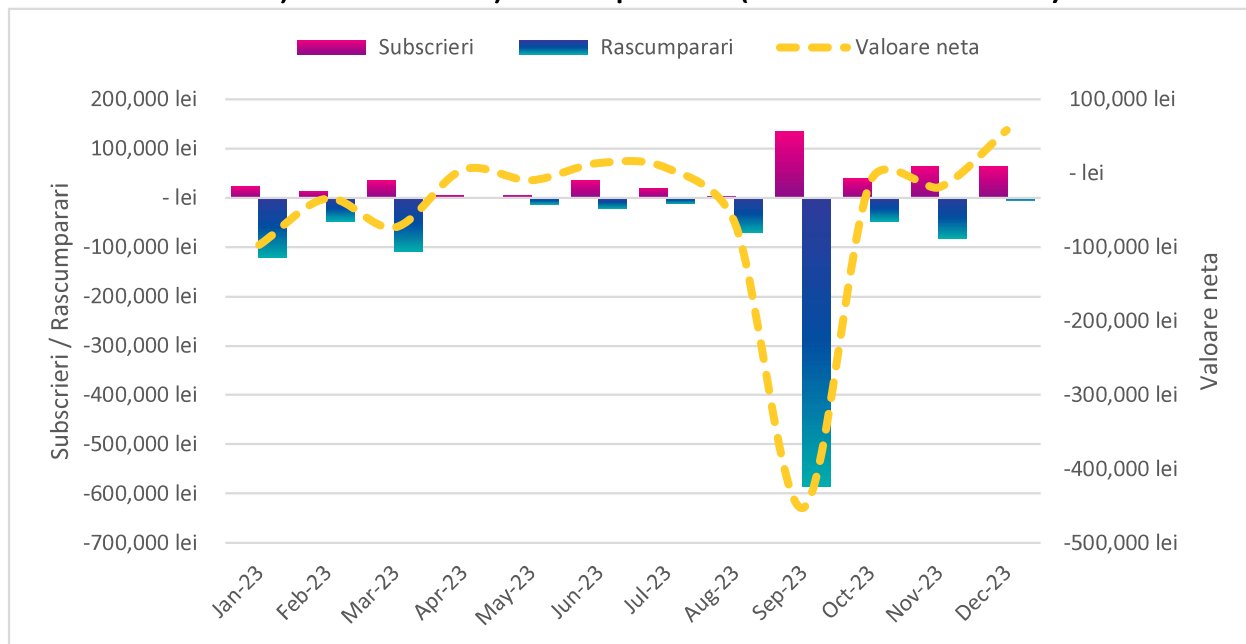

Sursa: Certinvest

Situația veniturilor și a cheltuielilor

Veniturile totale au fost de 5.316.812 Lei, iar rezultatul exercițiului a fost un profit de 638.996 Lei, în urma deducerii cheltuielilor fondului în valoare de 4.677.816 Lei. Fondul nu distribuie veniturile, câștigul din plasamente regăsindu-se în evoluția valorii titlului de participare.

Valoarea contului de capital la sfârșitul perioadei de raportare este de 1.112.136 Lei, corespunzătoare numărului de unități de fond emise și aflate în circulație, iar primele de emisiune corespunzătoare acestora sunt de 3.078.758 Lei.

Nu există diferențe între valoarea activului net calculată în conformitate cu Regulamentul ASF nr. 9/2014 și valoarea activului net calculată în conformitate cu Norma ASF nr. 39/2015 pentru aprobarea Reglementărilor contabile conforme cu Standardele Internaționale de Raportare Financiară, aplicabile entităților autorizate, reglementate și supravegheate de ASF din Sectorul Instrumentelor și Investițiilor Financiare, care a fost folosită pentru pregătirea situațiilor financiare.

Situația sumelor împrumutate de fond

În perioada analizată nu au fost realizate împrumuturi în numele FDI Certinvest BET-FI Index.

Managementul Riscului

Investiția în fonduri deschise de investiții comportă atât avantajele care îi sunt specifice, cât și riscul nerealizării obiectivelor, inclusiv al unor pierderi pentru investitor, randamentul investiției fiind în general corelat cu riscul asumat în atingerea acestuia.

Obiectivul Fondului cu privire la managementul riscului este reprezentat de crearea valorii și protejarea acesteia pentru acționari. Riscul este inerent activităților Fondului, însă este gestionat printr-un proces continuu de identificare, evaluare și monitorizare, care este supus limitelor de risc și altor controale.

Concentrarea se referă la expunerea semnificativă a Fondului la anumite active, sectoare, regiuni geografice sau emitenți. Concentrările riscurilor apar atunci când mai multe instrumente financiare sau contracte sunt încheiate cu aceeași contrapartidă, sau când mai multe contrapartide sunt implicate în activități de afaceri similare sau activități din cadrul aceleiași regiuni geografice, sau au caracteristici economice similare prin care capacitatea lor de a-și îndeplini obligațiile contractuale ar fi afectată în mod similar de modificări ale condițiilor economice, politice sau de altă natură. Concentrări ale riscului de lichiditate pot apărea ca rezultat al termenelor de rambursare a datoriilor financiare, al surselor facilităților de împrumut sau al dependenței de o anumită piață în care să realizeze active lichide. Concentrări ale riscului valutar pot apărea dacă Fondul are o poziție netă deschisă semnificativă într-o singură valută, sau poziții nete deschise generale în mai multe monede, care au tendința să se modifice împreună. Concentrarea poate duce la volatilitate sporită a valorii nete a activului Fondului.

Pentru a evita concentrările excesive ale riscurilor, politicile și procedurile interne includ îndrumări specifice privind concentrarea pe menținerea unui portofoliu diversificat. S.A.I. Certinvest S.A. stabilește, implementează și menține o politică de administrare a riscului adecvată și documentată care identifică riscurile la care este sau ar putea fi expus Fondul, respectiv:

a) Riscul de piață reprezintă riscul de pierdere care decurge din fluctuația valorii de piață a pozițiilor din portofoliul Fondului, fluctuație care poate fi atribuită modificării variabilelor pieței, cum ar fi ratele dobânzii, ratele de schimb valutar, prețurile acțiunilor;

b) Riscul de lichiditate se referă la riscul aferent derulării activității în piețe cu un grad redus de lichiditate, așa cum se poate observa din dimensiunea unor indicatori de tipul volumului de tranzacții și spread-ului dintre bid și ask. Riscul de lichiditate se manifestă în ipoteza apariției pierderilor care pot fi înregistrate de către societatea de administrare din cauza imposibilității găsirii unei contra-părți în tranzacții sau găsirii acestuia la un preț semnificativ diferit decât prețul de evaluare, fiind astfel pusă în dificultate închiderea pozițiilor care înregistrează variații semnificative ale prețului;

c) Riscul operațional decurge din caracterul necorespunzător al proceselor interne și din erori umane și deficiențe ale sistemelor S.A.I. Certinvest S.A. sau din evenimente externe și include riscul juridic, de documentare și riscul care decurge din procedurile de tranzacționare, decontare și evaluare desfășurate în numele Fondului;

d) Riscul de credit se referă la efectele negative rezultate din neplata unei obligații sau falimentul unei contrapartide. Riscul de contrapartidă poate include toate tranzacțiile și produsele care pot genera o expunere defavorabilă fondului și care nu fac neapărat subiectul unei activități de creditare;

e) Riscul de concentrare reprezintă riscul de a suferi pierderi din distribuția neomogenă a expunerilor față de contrapartide sau din efecte de contagiune între debitori sau din concentrare sectorială (pe industrii, pe regiuni geografice, etc);

f) Riscul de durabilitate reprezintă un eveniment sau o condiție de mediu, socială sau de guvernanță care, în cazul în care se produce, ar putea cauza un efect negativ semnificativ, efectiv sau potențial, asupra valorii investiției.

S.A.I. Certinvest S.A. evaluează, monitorizează și revizuieste periodic caracterul adecvat și eficiența politicii de administrare a riscului și notifică A.S.F. orice modificare importantă a politicii de administrare a riscului.

Informații cantitative cu privire la riscul de piață, riscul ratei de dobândă, riscul valutar, riscul de preț, riscul de lichiditate și riscul de credit se regăsesc în situațiile financiare întocmite în conformitate cu Standardele Internaționale de Raportare Financiară (IFRS) la 31 decembrie 2023.

În activitatea investițională, recomandăm investitorilor să ia în considerare faptul că performanțele anterioare ale fondului nu reprezintă o garanție a realizărilor viitoare.

Remunerații

Politica de remunerare a S.A.I. Certinvest S.A. stabilește politici și practici concepute pentru a asigura respectarea și promovarea unor procese solide și adecvate de administrare a riscului. Această politică de remunerare descurajează asumarea de riscuri care nu corespund profilurilor de risc, regulilor sau documentelor constitutive ale societății și nu contravine obiectivului societății de administrare de acțiune în interesul investitorilor.

Documentul descrie principiile generale de remunerare utilizate precum și modalitatea de remunerare a personalului identificat.

De asemenea, îndeplinește standardele pentru o structură de compensare obiectivă, transparentă și corectă, în conformitate cu cerințele legale. Sistemul de remunerare al S.A.I. Certinvest S.A. promovează un management corect și eficient al riscului și nu încurajează asumarea de riscuri ce depășesc nivelurile tolerate. În cadrul S.A.I. Certinvest S.A., angajații pot

lucra direct cu clienții pentru a acționa în interesul acestora, iar remunerarea întregului personal al societății, care vine în contact cu clienții, nu generează stimulente necuvenite.

Remunerația în cadrul S.A.I. Certinvest S.A. se stabilește în strânsă concordanță cu responsabilitățile și angajamentele aferente atribuțiilor stabilite de contractele de muncă/de mandat/de prestări servicii.

Politica de remunerare, cu luarea în considerare a criteriilor naționale de stabilire a salariilor, face o distincție clară între criteriile de stabilire a:

a) remunerației fixe: Salariul de bază - reprezintă elementul fix al remunerării și reflectă experiența profesională, cerințele funcției, performanța, creșterea capacităților și aptitudinilor individului, prevăzute în fișa postului unui angajat, ca parte a termenilor de angajare și evidențiate prin sistemul de evaluare.

b) remunerației variabile: Plata variabilă - este opțională și include schemele anuale de premiere (bonusuri acordate angajaților în perioada sărbătorilor) și programul de bonusare pe baza criteriilor de evaluare a competențelor profesionale din cadrul procesului anual de evaluare a performanței care se aplică salariaților și conducerii executive a S.A.I. Certinvest S.A.

S.A.I. Certinvest S.A. aplică următoarele reguli:

✓ nu acordă alte beneficii sau stimulente monetare sau nemonetare cum ar fi: reduceri sau indemnizații speciale pentru mașina sau telefon mobil, deconturi generoase de cheltuieli, seminarii în destinații exotice, remunerare de către terțe părți prin modele de cote de profit, etc.;

✓ nu remunerează și nu are stabilită o schemă pentru acordare de bonusuri prin alocare de acțiuni;

✓ nu remunerează angajații proprii pentru vânzarea titlurilor de participare ale fondurilor de investiții administrate păstrând consecvența pentru a evita orice situație în care un fond de investiții poate beneficia în detrimentul altuia;

✓ nu are categorii de personal pentru care o parte a remunerației să aibă ca sursă comisionul de performanță perceput unui fond de investiții administrat de societate;

✓ nu remunerează angajații Departamentului Vânzări pentru vânzarea titlurilor de participare ale fondurilor de investiții administrate. Departamentul Vânzări este constituit din angajați care au încheiate contracte de muncă și toți angajații Departamentului Vânzări sunt remunerați cu respectarea regulilor stabilite în procedura internă. Atribuțiile Departamentului Vânzări, fără a fi stimulate suplimentar, sunt în ceea ce privește dezvoltarea unei rețele de contacte profesionale externe în scopul de a genera noi oportunități de afaceri, precum și cross selling și promovarea serviciilor oferite de celelalte linii de business;

✓ niciun angajat nu favorizează vreun client prin promovarea produselor care ar aduce câștiguri mai mari;

✓ prezentarea produselor aflate în administrarea S.A.I. Certinvest S.A. este transparentă. Decizia de a investi într-un anumit fond aparține exclusiv investitorului în fond care ia la cunoștință de toate prevederile documentelor de funcționare;

✓ S.A.I. Certinvest S.A., în desfășurarea propriei activități își evaluează toți clienții de portofolii individuale administrate conform legislației în vigoare și procedurilor interne. Prin urmare, nu are relevanță volumul de vânzări generat de un angajat, ci respectarea cadrului legal;

✓ categoriile de personal ale căror activități profesionale au un impact semnificativ asupra profilului lor de risc trebuie să respecte cerințele specifice care urmăresc administrarea riscurilor pe care le presupune activitatea acestora;

✓ nu remunerează angajații proprii care generează încheierea de către S.A.I. Certinvest S.A. de contracte de administrare a unui portofoliu individual;

✓ angajații S.A.I. Certinvest S.A. care au funcții de control, respectiv, ofițer de conformitate administrator de risc, auditor intern nu sunt remunerați în funcție de performanțele sectoarelor operaționale pe care le controlează – aceștia fiind independenți de funcțiile operaționale pe care le supraveghează, deținând autoritatea corespunzătoare și fiind remunerați în funcție de realizarea obiectivelor legate de funcțiile lor;

✓ nu se acorda remunerații către angajați în titluri de participare ale fondurilor administrate de S.A.I. Certinvest S.A.;

✓ nu se acordă împrumuturi de către societate pentru angajații S.A.I. Certinvest S.A.

Pentru acordarea remunerației variabile care poate fi oferită personalului, anual are loc procesul de evaluare a performanței individuale pentru toți angajații societății. Angajatul va fi evaluat de către managerul direct sau superiorul acestuia dacă este cazul. Acest proces oferă atât angajatului cât și managerului, oportunitatea de a avea o discuție obiectivă, onestă și deschisă în ceea ce privește performanța din perioada evaluată precum și de a stabili și agreea împreună obiectivele de echipă și individuale pentru perioada următoare. Evaluarea performanțelor profesionale are ca scop aprecierea obiectivă a activității salariaților, prin compararea gradului de îndeplinire a obiectivelor și criteriilor de evaluare stabilite pentru perioada respectivă cu rezultatele obținute în mod efectiv de fiecare salariat.

În procesul de evaluare și remunerare a performanței individuale sunt luate în considerare realizarea obiectivelor anuale individuale, aderența la valorile companiei și feedback-ul din partea colegilor cu care se interacționează în mod constant.

Criteriile de evaluare a performanței cuprind atât criteriile calitative, individuale, cât și obiective de echipă, reprezentate de indicatori așa cum au fost stabiliți și comunicați la începutul fiecărei execuții bugetare.

Politica de remunerare se aplică tuturor angajaților, membrilor conducerii superioare, persoanelor care își asumă riscuri, angajaților cu funcții de control, precum și angajaților care se află în aceeași categorie de venit ca și membrii conducerii superioare și persoanele care își asumă riscuri din punct de vedere al remunerației totale și a căror activitate are un impact semnificativ asupra profilului de risc al S.A.I. Certinvest S.A.

În conformitate cu prevederile legale în vigoare, în cadrul S.A.I. Certinvest S.A. este constituit un Comitet de remunerare format din doi membri ai Consiliului de administrație.

Departamentul Conformitate, cu sprijinul conducerii executive a instituit următoarea măsură în vederea verificării respectării prezentei politici și practici:

Anual se verifică acordarea de remunerații variabile la nivelul Societății, prin corelarea rezultatelor evaluărilor individuale și a sumelor variabile plătite sau a deciziilor conducerii executive care trebuie să fie în concordanță cu prevederile prezentei politici și practici.

În cazul în care ar putea apărea un dezavantaj potențial sau real pentru clienții S.A.I. Certinvest S.A., conducerea executivă va lua măsuri adecvate pentru a gestiona eventualele riscuri asociate cu normele de conduită și conflictele de interese prin reevaluarea și/sau modificarea acestor particularități specifice și, dacă consideră necesar, pentru instituirea unor măsuri de control și mecanisme de raportare adecvate pentru inițierea unor acțiuni corespunzătoare în vederea diminuării potențialelor riscuri asociate cu normele de conduită și conflictele de interese.

În cadrul S.A.I. Certinvest S.A. există ierarhii adecvate și transparente de raportare pentru a permite sesizarea aspectelor ce implică riscuri de neconformitate cu cerințele MIFID privind conflictele de interese și normele de conduită.

Societatea se asigură, în orice moment, că nu încurajează angajații să își asume riscuri suplimentare în îndeplinirea obiectivelor stabilite. Astfel, salariații își desfășoară activitatea conform fișelor de post încheiate la semnarea contractului de muncă și conform tuturor procedurilor interne ale societății.

Salariații nu își pot asuma riscuri suplimentare în îndeplinirea obiectivelor stabilite întrucât liniile ierarhice din cadrul societății și monitorizarea activității de către ofițerul de conformitate, administratorul de risc și auditorul intern nu permite nici unui salariat să își asume nicio atribuție și/sau risc suplimentar în afara celor stabilite de fișele de post.

În cazul în care, salariatul nu a reușit să respecte standardele corespunzătoare de bună reputație și experiență adecvate, în cazul în care evaluarea performanței angajatului respectiv are la bază informații care se dovedesc ulterior a fi în mod semnificativ eronate sau în cazul unei fraude

dovedite în care a fost implicat direct un salariat al societății, conducerea societății are dreptul să retragă, integral sau parțial, beneficiile acordate de societate.

Având în vedere că politica de investiții a fiecărui fond, menționată în cadrul documentelor de funcționare este diferită, administratorul de risc și ofițerul de conformitate se asigură că, în nicio situație, un fond nu poate beneficia de nici un avantaj în detrimentul altui fond.

S.A.I. Certinvest S.A. se asigură că, înainte de lansarea oricărui produs nou, se vor evalua particularitățile acestuia astfel încât remunerația legată de distribuția acelui produs nou să fie conformă cu politica și practica societății de remunerare și că nu prezintă riscuri asociate cu normele de conduită și conflictele de interese.

S.A.I. Certinvest S.A. va documenta acest proces în mod corespunzător, în condițiile în care se pot genera fluctuații deosebite față de procesul de vânzare curent.

Odată cu elaborarea și reevaluarea politicii și practicii de remunerare, se are în vedere ca riscurile potențiale asociate cu normele de conduită și conflictele de interese să nu afecteze negativ interesele clienților societății. Pentru a asigura gestionarea corectă a oricărui risc rezidual aferent, conducerea societății ia în considerare toți factorii relevanți cum ar fi:

✓ Rolul fiecărui angajat în cadrul societății;

✓ Remunerațiile monetare fixe și/sau variabile generate de creșterea și/sau scăderea taxelor aferente contractelor de muncă;

✓ Remunerația este confidențială, singurele persoane care au acces la aceste informații sunt reprezentate de persoanele din cadrul conducerii executive/contabilitate/control.

Politica de remunerare a persoanelor care dețin funcții cheie de execuție și a tuturor celorlalți angajați ai societății este pusă în aplicare de către Directorul general, care se va consulta cu Comitetul de Remunerare/Consiliul de administrație și va avea grija să prevină și să gestioneze corect riscurile relevante ce pot fi generate de politica de remunerare.

Cuantumul remunerațiilor pentru exercițiul financiar 2023, defalcat în remunerații fixe și remunerații variabile este prezentat în tabelul de mai jos:

Indicatori/sume brute	Sume aferente activității desfășurate în anul supus raportării (2023) - LEI	Sume plătite efectiv în cursul anului supus raportării (2023) - LEI	Sume de plătit în cursul anului de transmitere a raportării (2024 estimat) sau amânate - LEI	Număr beneficiari
1. Remunerații acordate întregului personal SAI/AFIA (inclusiv funcțiile externalizate)				
<i>Remunerații fixe</i>	4,696,902.25	4,332,916.39	363,985.86	36

<i>Remunerații variabile exceptând comisioanele de performanță, din care:</i>	154,485.00	154,485.00	-	
- numerar	-	-	-	-
- alte beneficii (tichete de masa)	154,485.00	154,485.00	-	24
2. Remunerații acordate personalului identificat al SAI/AFIA (inclusiv funcțiile externalizate)			-	
A. Membri CA/CS, din care:	114,356.00	103,758.00	10,598.00	3
<i>Remunerații fixe</i>	114,356.00	103,758.00	10,598.00	3
B. Directori/membri Directorat, din care:				
<i>Remunerații fixe</i>	748,904.00	685,144.00	63,760.00	2
C. Funcții cu atribuții de control (reprezentantii departamentelor: Administrarea Riscului , Conformitate, Audit Intern (externalizat) si Director Financiar))				
<i>Remunerații fixe</i>	1,053,317.31	967,800.31	85,517.00	7
<i>Remunerații variabile exceptând comisioanele de performanță, din care:</i>	36,445.00	36,445.00	-	5
alte beneficii (tichete de masa)	36,445.00	36,445.00	-	5
D. Alte funcții decât cele indicate la lit. A-C de mai sus, incluse in categoria personalului identificat (Director HR, Manager Vanzari, Director Marketing)				
<i>Remunerații fixe</i>	812,758.13	753,105.89	59,652.24	5
<i>Remunerații variabile exceptând comisioanele de performanță, din care:</i>	17,490.00	17,490.00	-	4
- alte beneficii (tichete de masa)	17,490.00	17,490.00	-	4

Informații suplimentare privind principiile de remunerare pot fi obținute gratuit, la cerere, la sediul S.A.I. Certinvest S.A., sau pot fi consultate pe pagina oficială de internet a societății de administrare www.certinvest.ro.

Politica de vot și implicare

Exercitarea drepturilor de vot și evaluarea codului de guvernare corporativă (adoptat de societățile în care S.A.I. Certinvest, prin intermediul fondurilor de investiții) reprezintă etape

importante în procesul investițional. S.A.I. Certinvest susține principiile de guvernare corporativă, precum și evoluția acestora care contribuie la crearea de valoare pe termen lung pentru investitorii în fondurile/conturile administrate de S.A.I. Certinvest.

La nivelul S.A.I. Certinvest S.A. exercitarea dreptului de vot în AGA se poate efectua în cazul emitenților care îndeplinesc cel puțin una din condițiile de mai jos:

- 1) deținerea cumulată a Fondurilor și conturilor individuale administrate de S.A.I. Certinvest S.A. în capitalul social al emitentului este de peste 1%;
- 2) alte situații unde S.A.I. consideră importantă participarea în AGA, la propunerea Direcției Investiții

S.A.I. Certinvest, în calitate de administrator al Fondului Certinvest BET-FI Index, a decis să participe în adunările generale ale societăților în ale căror instrumente financiare au fost realizate investiții, în funcție de importanța aspectelor supuse votului.

Pentru perioada de referință (2023), Certinvest BET-FI Index (reprezentat de S.A.I. Certinvest S.A.) a participat și și-a exprimat votul în cadrul Adunărilor Generale Extraordnare/Ordinare pentru patru emitenți deținuți în portofoliul Fondului, votând pentru o serie de rezoluții care au vizat:

- Alegerea membrilor Consiliului de administrație și aprobarea politicii de remunerare a structurii de conducere;
- Aprobarea situațiilor financiare, repartizarea profitului net, Bugetul de Venituri și Cheltuieli;
- Aprobarea modificărilor Actului constitutiv al societății;
- Aprobarea auditorului financiar;
- Aprobarea schimbării denumirii;
- Aprobarea derulării programului de tip Stock Option Plan și de răscumpărare a acțiunilor proprii de către Societate;
- Aprobarea datelor de înregistrare pentru stabilirea acționarilor asupra cărora se răsfrâng efectele hotărârilor aprobate;
- Aprobarea auditorului financiar.

În ceea ce privește exercitarea drepturilor de vot, fondurile de investiții administrate de S.A.I. Certinvest S.A. nu au utilizat serviciile consilierilor de vot.

Modificări ale Documentelor Fondului

La începutul lunii ianuarie a fost înlocuit Documentul privind informațiile cheie destinate investitorilor (DICI) cu Documentul cu Informații Esențiale (DIE), conform prevederilor Regulamentului UE nr. 1286/2014 privind documentele cu informații esențiale referitoare la produsele de investiții individuale structurate și bazate pe asigurări (PRIIP). Totodată, au fost actualizate și formularele de subscriere și răscumpărare pentru persoane fizice, juridice și minori

prin înlocuirea Documentului privind informațiile cheie destinate investitorilor cu Documentul cu informații esențiale.

În data de 01.02.2023 au fost efectuate modificări/actualizări în documentele fondului după cum urmează:

- Informațiile legate de sustenabilitatea în sectorul serviciilor financiare, doar reformulare, fără luarea în considerare a riscului de durabilitate în procesul investițional;
- îndreptarea erorilor materiale cu privire la prezentarea comisioanelor de custodie și depozitare, cu mențiunea că acestea au fost calculate și percepute corect, conform contractului, eroarea fiind doar de scriere în aceste documente;
- modificarea ziarului în cuprinsul căruia se publică notele de informare către investitori;
- eliminarea mențiunilor cu privire la externalizarea activității de contabilitate ca urmare a încetării contractului între părți;
- actualizarea datelor de identificare ale auditorului financiar, ca urmare a modificării sediului social.

În data de 17.02.2023 au fost actualizate documentele fondului cu privire la informațiile legate de sustenabilitatea în sectorul serviciilor financiare, în sensul menționării faptului că S.A.I. Certinvest S.A. consideră ca fiind nerelevante la acest moment riscurile legate de durabilitate în deciziile proprii de investiții, luând în calcul instrumentele investiționale în care realizează plasamente doar din perspectiva financiară.

Evenimente ulterioare

Nu au existat evenimente semnificative între sfârșitul perioadei de raportare și data autorizării situațiilor financiare care să afecteze situațiile financiare aferente anului 2023.

Conducerea societății

Conducerea Executivă care asigură administrarea societății Certinvest S.A. este formată din:

- **Alexandru Voicu** – Director General
- **Florentina-Alina Huidumac-Petrescu** – Director General Adjunct

Alexandru Voicu, în calitatea de Director General, are o experiență de peste 14 ani în piețele de capital, fiind specializat pe gestiunea riscului și a investițiilor (manager de portofoliu fonduri de investiții și administrator de risc pensii private). El a ocupat pozițiile de director de dezvoltare educațională și a condus institutul de cercetare pentru PRIMA (The Professional Risk Managers' International Association). Alexandru Voicu are un masterat în gestiunea investițiilor la ICMA

Center, Henley Business School, Reading University și este absolvent al Institutului de Studii Economice UBB Cluj, secția Finanțe-Bănci.

Alina-Florentina Huidumac-Petrescu, are o experiență de peste 13 ani pe piața de capital (asigurări de viață, pensii facultative, investiții), a ocupat poziții de middle și top management (administrator de risc și director portofolii private). Este licențiată a Facultății de Finanțe, Asigurări, Bănci și Burse de valori din cadrul ASE, are o diplomă de master în audit financiar și consiliere, în cadrul Facultății de contabilitate și informatica de gestiune și este atestată Consultant Investiții.

Înlocuitor al societății, conform legislației în vigoare aferente sectorului pieței de capital, care a îndeplinit în primul semestru al anului financiar 2023, în absența Conducătorilor Societății autorizați de A.S.F., toate atribuțiile reglementate, a fost **Cătălin Nae-Șerban**, Expert Jurist în cadrul S.A.I. Certinvest S.A. până la data de 28.02.2023, iar începând cu data de 01.03.2023 a fost **Irina Mocanu**, Contabil Șef în cadrul S.A.I. Certinvest S.A.

La data de 31 decembrie 2023 Consiliul de Administrație avea următoarea componență:

Dragoș Cabat – Președinte al Consiliului de Administrație, cu o experiență de peste 20 ani în piața de capital și banking din România; este absolvent al unui program de MBA Româno Canadian în 1995 și membru al CFA Institute din 1998.

Sorin Petre Nae – membru al Consiliului de Administrație cu o experiență de peste 20 ani în dezvoltarea afacerilor în domeniul asigurărilor.

Andrei-Gabriel Benghea Mălăieș – membru al Consiliului de Administrație, absolvent al FABIZ la ASE București - secția engleză și al unui MBA la INSEAD Franța și Singapore în 2010. Are o experiență de peste 10 ani în consultanță (McKinsey, Oliver Wyman și EY), dar și în zona de management executiv, în companii din segmentul energetic (Transelectrica).

Performanțele anterioare ale fondului nu reprezintă o garanție a realizărilor viitoare.

Alexandru Voicu
Director General
S.A.I. CERTINVEST S.A.



Certinvest Bet-Fi Index

**Situații financiare întocmite în conformitate cu Standardele
Internaționale de Raportare Financiară (IFRS) la 31 decembrie
2023, după cum au fost adoptate de Uniunea Europeană**

Cuprins

Situația rezultatului global	3
Situația poziției financiare	4
Situația modificărilor capitalurilor proprii	5
Situația fluxurilor de trezorerie	6
Note la situațiile financiare	7
1. Informații despre Fond	7
2. Bazele întocmirii situațiilor financiare	7
3. Politici contabile semnificative	8
4. Modificări ale politicilor contabile și alte informații de furnizat	14
5. Câștig/(pierdere) net(ă) privind activele financiare și datoriile financiare la valoarea justă prin contul de profit și pierdere	14
6. Venituri din dobânzi	16
7. Venituri din dividende	16
8. Cheltuieli cu onorariile depozitarului și administratorului	16
9. Cheltuieli cu onorariile de intermediere și alte costuri de tranzacționare	17
10. Alte cheltuieli operaționale	17
11. Impozite	17
12. Numerar și echivalente de numerar	17
13. Active financiare la valoarea justă prin contul de profit și pierdere	17
14. Unități de fond	18
15. Managementul riscului financiar	19
Introducere	19
Riscul de piață	20
Riscul de lichiditate	22
Riscul de credit	24
16. Valoarea justă a instrumentelor financiare	25
17. Categoriile de active financiare și datorii financiare	27
18. Personal	27
19. Angajamente și datorii contingente	27
20. Informații privind părțile afiliate	27
21. Evenimente ulterioare datei de raportare	28

Situația rezultatului global

Pentru exercițiul încheiat la 31 decembrie 2023

		<u>2023</u>	<u>2022</u>
	Note	LEI	LEI
Venituri			
Câștig /(pierdere) net(ă) privind activele financiare și datoriile financiare evaluate la valoarea justă prin contul de profit și pierdere	5	(362.562)	(221.255)
Venituri din dobânzi			
Aferente conturilor curente și depozitelor	6	4.108	4.628
Venituri din dividende	7	1.157.288	241.291
Venituri din comisioane		60	6
		<u>798.894</u>	<u>24.670</u>
Cheltuieli			
Cheltuieli cu onorariile depozitarului și administratorului	8	82.387	107.128
Cheltuieli cu onorariile de intermediere și alte costuri de tranzacționare	9	10.992	6.424
Alte cheltuieli generale	10	8.655	9.491
		<u>102.034</u>	<u>147.343</u>
Profit/(pierdere) înainte de impozitare		<u>696.860</u>	<u>(98.373)</u>
Impozite reținute la sursa	11	57.864	12.066
Profitul/(pierderea) exercitiului		<u>638.996</u>	<u>(110.439)</u>
Total rezultat global al exercitiului		<u>638.996</u>	<u>(110.439)</u>

DIRECTOR GENERAL,

Numele și prenumele: VOICU ALEXANDRU

Semnătura

Ștampila



ÎNTOCMIT,

Numele și prenumele: IRINA MOCANU

Calitatea: CONTABIL SEF

Semnătura

Situția poziției financiare**La 31 decembrie 2023**

		<u>2023</u>	<u>2022</u>
	Note	LEI	LEI
Active			
Numerar și echivalente de numerar	12	120.229	62.314
Active financiare evaluate la valoarea justă prin contul de profit și pierdere	13	4.073.297	4.176.525
Total active		4.193.526	4.238.839
Datorii			
Datorii privind onorariile depozitarului și administratorului		2.057	4.352
Alte datorii și cheltuieli estimate		575	493
Total datorii (cu excepția datoriilor pentru unități de fond)		2.632	4.845
Capital privind unitățile de Fond la valoare nominală		1.112.136	1.326.053
Prime de emisiune aferente unităților de fond		2.439.762	3.018.380
Rezultat reportat		638.996	(110.439)
Total capital propriu	14	4.190.894	4.233.994
Total datorii și capital propriu		4.193.526	6.085.299

DIRECTOR GENERAL,

Numele și prenumele: VOICU ALEXANDRU

Semnătura

Ștampila

**ÎNTOCMIT,**

Numele și prenumele: IRINA MOCANU

Calitatea: CONTABIL SEF

Semnătura

A handwritten signature in blue ink, appearing to be "Irina Mocanu".

Situația modificărilor capitalurilor proprii pentru exercițiul încheiat la 31 decembrie 2023

		Număr de unitati de fond in circulație	Total capital propriu RON
La 1 ianuarie 2022		18.735	6.079.939
Profitul/(Pierderea) exercițiului		-	(110.439)
Subscriere unitati de fond	14	2.404	753.484
Răscumpărari unitati de fond	14	(7.878)	(2.488.990)
La 31 decembrie 2022		13.261	4.233.994
Profitul/(Pierderea) exercițiului		-	638.996
Subscriere unitati de fond	14	1.286	432.605
Răscumpărari unitati de fond	14	(3.425)	(1.114.700)
La 31 decembrie 2023		11.121	4.190.894

DIRECTOR GENERAL,

Numele și prenumele: VOICU ALEXANDRU

Semnătura

Ștampila



ÎNTOCMIT,

Numele și prenumele: IRINA MOCANU

Calitatea: CONTABIL SEF

Semnătura

Situația fluxurilor de trezorerie pentru exercițiul încheiat la 31 decembrie 2023

	Note	2023 LEI	2022 LEI
Fluxuri de trezorerie din activități de exploatare			
Profitul/(pierderea) exercițiului		638.996	(110.439)
Creșterea/(descreșterea) activelor financiare deținute în vederea tranzacționării		103.226	1.538.981
Creșterea/(descreșterea) sumelor de plătit către intermediari	-	-	-
Creșterea/(descreșterea) datorii privind onorariile depozitarului și administratorului		(2.294)	(361)
Creșterea/(descreșterea) în alte datorii și cheltuieli acumulate		82	(155)
Numerar net din activitățile de exploatare		740.010	1.428.026
Fluxuri de trezorerie din activități de finanțare			
Sume obținute din emiterea de unitati de fond	14	432.605	753.484
Plăți la răscumpărarea de unitati de fond	14	(1.114.700)	(2.488.990)
Numerar net din activitățile de finanțare		(682.095)	(1.735.506)
Creșterea/(descreșterea) netă de numerar și echivalente de numerar		57.915	(307.480)
Numerar și echivalente de numerar la 1 ianuarie		62.314	369.794
Numerar și echivalente de numerar la 31 decembrie	12	120.229	62.314

Notă: Dobânzile încasate/ plătite nu sunt semnificativ diferite de valoarea veniturilor și cheltuielilor cu dobânzile prezentate în Situația Rezultatului Global.

DIRECTOR GENERAL,

Numele si prenumele: VOICU ALEXANDRU

Semnătura

Ștampila



ÎNTOCMIT,

Numele si prenumele: IRINA MOCANU

Calitatea: CONTABIL SEF

Semnătura

Note la situațiile financiare

1. Informații despre Fond

Fondul Deschis de Investiții CERTINVEST BET-FI INDEX a fost autorizat de către Autoritatea de Supraveghere Financiară (fosta Comisie Națională a Valorilor Mobiliare C.N.V.M.) prin Decizia nr. 850 din data de 01.07.2010. Fondul s-a aliniat la prevederile O.U.G. 32/2012 și ale Regulamentului A.S.F. nr.9/2014, prin Autorizația A.S.F. cu nr. 286/18.12.2015.

Fondul este înscris în Registrul A.S.F. sub nr CSC06FDIR/400067 din data de 01.07.2010.

Sediul social al Fondului se află în București, Strada Buzești nr. 75-77, sector 1, România.

Obiectivul Fondului îl reprezintă mobilizarea resurselor financiare disponibile de la persoane fizice și juridice române și/sau străine printr-o oferta publică continuă și plasarea în acțiuni ale emitenților din componența indicelui BET-FI (Indicele BET-FI este un indice sectorial și reflectă evoluția de ansamblu a tuturor societăților de investiții financiare și a altor entități asimilabile acestora selectate și în funcție de criteriile calitative, listate pe piața reglementată a BVB) pe principiul unei corelații directe cu performanța acestui indice, conform normelor A.S.F. și politicii de investiții a Fondului.

Fondul este un fond deschis de investiții de tip index, care urmărește reproducerea structurii indicelui BET-FI, obiectivele Fondului fiind concretizate în creșterea valorii capitalului investit în vederea obținerii unor rentabilități corelate cu acest indice. Astfel, minim 90% din activele Fondului se vor investi în acțiuni ale societăților care intră în componența coșului indicelui BET-FI.

Obiectivul de performanță este obținerea unei corelații directe cu performanța indicelui BET-FI.

Administratorul Fondului este SAI Certinvest SA, constituită la data de 15 septembrie 1994, în conformitate cu dispozițiile Legii nr. 31/1990 privind societățile comerciale, republicată, cu modificările și completările ulterioare, precum și în conformitate cu reglementările specifice aplicabile pieței de capital, cu o durată de funcționare nedeterminată, înmatriculată la Registrul Comerțului București sub nr. J40/16855/14.09.1994, având codul unic de înregistrare 6175133, având sediul social în București, Sector 1, Strada Buzești nr. 75-77, etaj 10, Biroul nr. 1

S.A.I. Certinvest S.A. a fost autorizată ca societate de administrare de către Autoritatea de Supraveghere Financiară (fosta Comisie Națională a Valorilor Mobiliare - C.N.V.M.) ca societate de administrare prin Decizia nr. 4222/02.12.2003 și Atestat A.S.F. nr. 40/21.12.2017 și este înscrisă în Registrul A.S.F. sub nr. PJR05SAIR/400005/02.12.2003 și nr. PJR071AFIAI/400004/21.12.2017. S.A.I. Certinvest S.A. funcționează în conformitate cu prevederile O.U.G. nr. 32/2012 cu modificările și completările ulterioare, ale Legii nr. 29/2017, ale Legii nr. 74/2015, ale Regulamentului A.S.F. nr. 9/2014 cu modificările și completările ulterioare, ale Regulamentului A.S.F. nr. 10/2015, precum și ale reglementărilor emise de A.S.F. în aplicarea legii.

Depozitarul Fondului este Banca Comercială Română S.A.

Unitățile Fondului pot fi răscumpărate, la alegerea deținătorului. Unitățile nu pot fi tranzacționate pe bursa de valori.

2. Bazele întocmirii situațiilor financiare

(a) Declarația de conformitate

Situațiile financiare au fost întocmite în conformitate cu Standardele Internaționale de Raportare Financiară adoptate de Uniunea Europeană („IFRS”). Societatea a întocmit prezentele situații financiare pentru Fond pentru a îndeplini cerințele Normei 39/2015 pentru aprobarea Reglementărilor contabile conforme cu Standardele Internaționale de Raportare Financiară, aplicabile entităților autorizate, reglementate și supravegheate de Autoritatea de Supraveghere Financiară din Sectorul Instrumentelor și Investițiilor Financiare.

Situațiile financiare au fost aprobate de către Consiliul de administrație în ședința din data de 29 aprilie 2024.

(b) Prezentarea situațiilor financiare

Fondul a adoptat o prezentare bazată pe lichiditate în cadrul situației poziției financiare și o prezentare a veniturilor și cheltuielilor în funcție de natura lor în cadrul situației rezultatului global, considerând ca aceste metode de prezentare ofera informații care sunt credibile și mai relevante decât cele care ar fi fost prezentate în baza altor metode permise de IAS 1 „Prezentarea situațiilor financiare”.

(c) Bazele evaluării

Situațiile financiare sunt întocmite pe baza convenției valorii juste pentru activele și datoriile financiare la valoarea justă prin contul de profit și pierdere, cu excepția acelor pentru care valoarea justă nu poate fi stabilită în mod credibil. Alte active și datorii financiare, precum și activele și datoriile ne-financiare sunt prezentate la cost amortizat, valoare reevaluată sau cost istoric. Metodele utilizate pentru evaluarea valorii juste sunt prezentate în Nota 17.

(d) Moneda funcțională și de prezentare

Conducerea Societății consideră că moneda funcțională a Fondului, așa cum este definită aceasta de IAS 21 „Efectele variației cursului de schimb valutar”, este leul românesc (lei). Situațiile financiare sunt prezentate în lei, rotunjite la cel mai apropiat leu, moneda pe care conducerea Societății a ales-o ca moneda de prezentare pentru Fond.

(e) Utilizarea estimărilor și judecăților

Pregătirea situațiilor financiare în conformitate cu IFRS presupune utilizarea din partea conducerii a unor estimări, judecăți și ipoteze ce afectează aplicarea politicilor contabile precum și valoarea raportată a activelor, datoriilor, veniturilor și cheltuielilor. Estimările și ipotezele asociate acestor estimări sunt bazate pe experiența istorică precum și pe alți factori considerați rezonabili în contextul acestor estimări. Rezultatele acestor estimări formează baza judecăților referitoare la valorile contabile ale activelor și datoriilor care nu pot fi obținute din alte surse de informații. Rezultatele obținute pot fi diferite de valorile estimărilor.

Estimările și ipotezele ce stau la baza lor sunt revizuite periodic. Revizuirile estimărilor contabile sunt recunoscute în perioada în care estimarea este revizuită, dacă revizuirea afectează doar acea perioadă sau în perioada în care estimarea este revizuită și perioadele viitoare dacă revizuirea afectează atât perioada curentă cât și perioadele viitoare.

(f) Continuitatea activității

Administratorul fondului nu intenționează să supună fondul unui proces de fuziune, lichidare în următoarele 12 luni.

Administratorul Fondului a efectuat o evaluare a capacității Fondului de a-și continua activitatea și este satisfăcut ca Fondul detine resursele pentru a-și continua activitatea în viitorul previzibil și considera ca Fondul are suficiente active lichide pentru a își continua activitatea.

De asemenea, conducerea nu are cunoștința de incertitudini semnificative care pot pune sub semnul întrebării capacitatea Fondului de a-și continua activitatea. De aceea, situațiile financiare sunt întocmite în baza principiului continuității activității

3. Politici contabile semnificative

Politicile contabile prezentate în continuare au fost aplicate în mod consecvent asupra tuturor perioadelor prezentate în cadrul acestor situații financiare.

a) Adoptarea IFRS 9

IFRS 9 înlocuiește prevederile existente în IAS 39 “Instrumente financiare: recunoaștere și evaluare” și include principii noi în ce privește clasificarea și măsurarea instrumentelor financiare, un model privind riscul de credit pentru

calculul deprecierei activelor financiare și noi cerințe generale privind contabilitatea de acoperire împotriva riscurilor. De asemenea, păstrează principiile similare cu IAS 39 privind recunoașterea și derecunoașterea instrumentelor financiare.

Societatea a adoptat IFRS 9 cu data aplicării inițiale la 1 ianuarie 2018. Societatea detine următoarele instrumente financiare: numerar și conturi curente, acțiuni listate. În urma analizei efectuate, începând cu data aplicării inițiale a IFRS 9, societatea a decis să clasifice toate participațiile la valoarea justă prin profit și pierdere (opțiune implicită prevăzută de IFRS 9). Această abordare este în concordanță cu modelul de afaceri al societății de a administra performanța portofoliului sau pe baza valorii juste având drept scop maximizarea randamentelor pentru acționari și creșterea activului net pe acțiune prin investiții realizate, în principal, în acțiuni și valori mobiliare românești.

Nu au existat modificări ale valorii contabile a activelor și datoriilor financiare în momentul tranziției la IFRS 9 la 1 ianuarie 2018 comparativ cu valoarea anterioară a acestora stabilită în conformitate cu IAS 39.

b) Tranzacții în moneda străină

Operațiunile exprimate în moneda străină sunt înregistrate în lei la cursul oficial de schimb de la data tranzacțiilor. Activele și datoriile monetare înregistrate în devize la data întocmirii bilanțului contabil sunt transformate în moneda funcțională la cursul din ziua respectivă. Castigurile sau pierderile din decontarea acestora și din conversia folosind cursul de schimb de la sfârșitul exercitiului financiar a activelor și datoriilor monetare denumite în moneda străină sunt recunoscute în profit sau pierdere.

Cursurile de schimb ale principalelor monede străine au fost:

Moneda	Curs spot 31 decembrie 2023	Curs spot 31 decembrie 2022
EUR	4.9746	4,9474
USD	4.4958	4,6346

c) Numerar și echivalente de numerar

Numerarul și echivalentele de numerar incluse în situația poziției financiare includ casa, depozite la vedere și depozite pe termen scurt la bănci, cu maturități inițiale de trei luni sau mai puțin.

În situația fluxurilor de trezorerie, numerarul și echivalentele de numerar sunt compuse din numerarul și echivalentele de numerar definite mai sus, nete de descoperitul de cont, după caz.

d) Instrumente financiare

(i) Clasificare

Fondul își clasifică instrumentele financiare detinute următoarele categorii, în conformitate cu prevederile IFRS 9:

Active financiare și datorii financiare evaluate la valoarea justă prin contul de profit și pierdere

Active și datorii financiare detinute în vederea tranzacționării: activele financiare sunt clasificate în această categorie dacă sunt achiziționate în vederea vânzării și/sau re achiziției în termen scurt. Această categorie include titluri de capital, investiții în fonduri administrate și instrumente de datorie. Aceste active sunt achiziționate în principal pentru a genera profit din fluctuațiile pe termen scurt ale prețurilor.

Fondul nu are instrumente financiare care, la recunoașterea inițială, au fost clasificate în mod specific ca fiind evaluate 'la valoarea justă prin profit sau pierdere'.

Imprumuturi și creanțe

Imprumuturile și creanțele sunt active financiare, altele decât instrumentele derivate, cu plăți fixe sau determinabile care nu sunt cotate pe o piață activă. În această categorie Fondul include sumele referitoare la alte creanțe pe termen scurt.

Alte datorii financiare

Această categorie cuprinde toate datoriile financiare, altele decât cele la valoare justă prin contul de profit și pierdere. În această categorie Fondul include alte datorii pe termen scurt, adică datorii către brokeri, datorii către custode și administratorul Fondului și alte datorii și cheltuieli estimate.

(ii) Recunoaștere

Fondul recunoaște un activ financiar sau o datorie financiară atunci, și numai atunci când devine parte a prevederilor contractuale ale instrumentului.

Cumprarile sau vânzarile de active financiare care necesită livrare de active într-un termen stabilit, în general, prin regulamente sau convenții de pe piață (tranzacții standard), sunt recunoscute la data tranzacției, respectiv, data la care Fondul se angajează să cumpere sau să vândă activul.

(iii) Evaluare inițială

Activele financiare și datoriile financiare la valoarea justă prin contul de profit și pierdere sunt înregistrate în situația poziției financiare la valoarea justă. Toate costurile de tranzacționare ale acestor instrumente sunt recunoscute direct în contul de profit și pierdere.

Imprumuturile, creanțele și datoriile financiare (altele decât cele clasificate ca detinute în vederea tranzacționării) se evaluează inițial la valoarea justă, plus orice costuri incrementale direct atribuibile achiziției sau emiterii.

Instrumentele derivate încorporate sunt tratate ca fiind instrumente derivate separate și sunt înregistrate la valoarea justă doar în cazul în care caracteristicile și riscurile economice aferente instrumentului derivat încorporat nu sunt strâns legate de caracteristicile și riscurile economice aferente contractului-gazdă, și contractul-gazdă nu este clasificat ca fiind detinut în vederea tranzacționării sau clasificat de Fond ca fiind evaluat la valoarea justă prin profit sau pierdere. În cazul în care un instrument derivat este separat de contractul –gazdă, acesta se înregistrează la valoarea justă iar modificările în valoarea justă sunt recunoscute în profit sau pierdere în situația rezultatului global.

(iv) Evaluarea ulterioară

După evaluarea inițială, Fondul își evaluează la valoarea justă instrumentele financiare clasificate la valoarea justă prin contul de profit și pierdere. Modificările ulterioare ale valorii juste a acestor instrumente financiare sunt înregistrate la „*Venituri sau pierderi nete privind activele și datoriile financiare la valoarea justă prin contul de profit și pierdere*”. Dobanda încasată și veniturile din dividende aferente acestor instrumente se înregistrează separat la „*Venituri din dobanzi*” și, respectiv, la „*Venituri din dividende*”.

Evaluarea la valoarea justă

Valoarea justă este suma la care poate fi tranzacționat un activ sau decontată o datorie, între părți interesate și în cunoștința de cauză, în cadrul unei tranzacții desfășurate în condiții obiective la data evaluării.

Valoarea justă a instrumentelor financiare tranzacționate pe piețele active la data de raportare se determină pe baza preturilor de piață sau pe pretul pe care îl stabilește dealer-ul (pretul bid pentru pozițiile long și pretul ask pentru pozițiile short), fără nici o deducere pentru costurile de tranzacționare. Un instrument financiar are o piață activă dacă pentru acel instrument sunt disponibile rapid și în mod regulat preturi cotate, iar aceste preturi reflectă tranzacții de piață efectuate regulat în condiții de piață obiective.

Pentru toate celelalte instrumente financiare netranzactionate pe o piață activă, valoarea justă se determină prin folosirea unor tehnici de evaluare adecvate. Tehnicile de evaluare includ: folosirea tranzacțiilor recente de pe piață în condiții obiective; referirea la valoarea de piață curentă a altui instrument care este în mare măsură asemănător; analiza fluxurilor de trezorerie actualizate și modelele de stabilire a prețurilor pentru opțiuni, folosind cât mai mult posibil datele disponibile și relevante de pe piață. O analiză a valorilor juste ale instrumentelor financiare și alte detalii suplimentare cu privire la modul în care acestea sunt evaluate sunt prezentate în Nota 17.

Evaluarea la cost amortizat

Costul amortizat al unui activ financiar sau al unei datorii financiare este valoarea la care activul financiar sau datoria financiară este evaluat(a) la recunoașterea inițială minus rambursările de principal, plus sau minus amortizarea cumulată utilizând metoda dobânzii efective pentru fiecare diferență dintre valoarea inițială și valoarea la scadență, și minus orice reducere (directă sau prin utilizarea unui cont de ajustare) pentru depreciere sau imposibilitatea de recuperare.

Metoda dobânzii efective este o metodă de calcul a costului amortizat al unui activ financiar sau al unei datorii financiare și de alocare a venitului din dobânzi sau a cheltuielii cu dobânzile pe perioada relevantă. Rata dobânzii efective reprezintă rata care actualizează exact plățile și încasările viitoare în numerar estimate pe durata de viață preconizată a instrumentului financiar sau, acolo unde este cazul, pe o durată mai scurtă, la valoarea contabilă netă a activului financiar sau a datoriei financiare. În calculul ratei dobânzii efective, Fondul estimează fluxurile de trezorerie luând în considerare toți termenii contractuali ai instrumentului financiar, dar nu ia în considerare pierderile viitoare. Calculul include toate comisioanele plătite și încasate între părțile contractuale care fac parte integrantă din rata dobânzii efective, costurile de tranzacționare și toate celelalte prime sau reduceri.

Imprumuturile și creanțele sunt înregistrate la cost amortizat, folosind metoda dobânzii efective, minus orice ajustare pentru depreciere. Castigurile și pierderile sunt incluse în contul de profit și pierdere când imprumuturile și creanțele sunt derecunoscute sau depreciate, precum și pe durata întregului proces de amortizare. Veniturile din dobânzi aferente depozitelor pe termen scurt sunt înregistrate la „*Venituri din dobânzi*”.

Datoriile financiare, altele decât cele clasificate la valoare justă prin contul de profit și pierdere, sunt evaluate la cost amortizat folosind metoda dobânzii efective. Castigurile și pierderile sunt incluse în contul de profit și pierdere când datoriile sunt derecunoscute precum și pe durata întregului proces de amortizare.

(v) Derecunoașterea

Un activ financiar (sau, acolo unde este cazul, o parte din activul financiar sau o parte dintr-un grup de active financiare similare) este derecunoscut atunci când:

- Drepturile de a încasa fluxuri de trezorerie din active au expirat, sau
- Fondul și-a transferat drepturile de a încasa fluxuri de trezorerie din active, și
- fie (a) Fondul a transferat în mare măsură toate riscurile și beneficiile activului; sau (b) Fondul nici nu a transferat, nici nu a reținut în mare măsură toate riscurile și beneficiile activului, dar a transferat controlul asupra activului.

Atunci când Fondul și-a transferat drepturile de a primi fluxuri de trezorerie de la un activ (sau a intrat într-un acord pass-through) și nici nu a transferat, nici nu a reținut în mare măsură riscurile și beneficiile activului și nici nu a transferat controlul asupra activului, activul este recunoscut în măsură implicării continue a Societății în activ. În acest caz, Fondul recunoaște și o datorie asociată. Activul transferat și datoria asociată sunt evaluate pe o bază care reflectă drepturile și obligațiile reținute de Fond.

Fondul derecunoaște o datorie financiară când obligația aferentă datoriei este stinsă, anulată sau expiră.

(vi) Compensarea instrumentelor financiare

Activele financiare și datoriile financiare sunt compensate, iar suma netă este raportată în situația poziției financiare dacă și numai dacă există un drept executoriu legal pentru a compensa sumele recunoscute și dacă există o intenție de a se deconta tranzacția pe net sau de a realiza activul și de a stinge datoria simultan.

(vii) Castiguri și pierderi

Castigurile sau pierderile ce rezultă dintr-o modificare a valorii juste a unui activ financiar sau a unei datorii financiare sunt recunoscute ca și castiguri sau pierderi generate de active financiare sau de datorii financiare clasificate ca fiind evaluate la valoarea justă prin profit și pierdere sunt recunoscute în profit sau pierdere.

e) Alte creanțe și datorii

Alte creanțe reprezintă contravaloarea instrumentelor financiare care a fost plătită către brokeri dar pentru care acele instrumente financiare nu au fost livrate către Fond la data raportării. Pentru recunoașterea și evaluarea creanțelor față de brokeri a se referi la politici contabile pentru *Imprumuturi și creanțe*.

Alte datorii includ contravaloarea instrumentelor financiare vândute, care a fost încasată dar pentru care acele instrumente financiare nu au fost decontate de către brokeri la data raportării. Pentru recunoașterea și evaluarea altor datorii către brokeri a se referi la politici contabile aferente datoriilor financiare, altele decât cele clasificate la valoare justă prin contul de profit și pierdere.

f) Unități de fond

Clasificarea unităților de fond

Acțiunile rascumparabile sunt clasificate drept instrumente de capital deoarece:

- Acțiunile rascumparabile dau dreptul detinatorului la o cota proporțională din activele nete ale Fondului în cazul lichidării acestuia.
- Acțiunile rascumparabile sunt incluse în clasa instrumentelor care este subordonată tuturor celorlalte clase de instrumente.
- Toate acțiunile rascumparabile din clasa instrumentelor care este subordonată tuturor celorlalte clase de instrumente au caracteristici identice.
- Acțiunile rascumparabile nu includ nicio obligație contractuală de a livra numerar sau alte active financiare cu excepția dreptului posesorului la o cota proporțională din activele nete ale Fondului.
- Totalul fluxurilor de numerar estimate pentru acțiunile rascumparabile pe durata de viață a instrumentului este substanțial bazată pe profitul sau pierdere și modificarea în activele nete recunoscute de Fond pe durata de viață a instrumentului. Deși regulile de calcul pentru valoarea unitară a activului net sunt diferite de cele IFRS în ceea ce privește evaluarea ulterioară a instrumentelor de datorii (de exemplu în VUAN modul de calcul este costul amortizat), diferențele nu sunt semnificative și considerând structura și maturitatea investițiilor se așteaptă să rămână nesemnificative.

Pe lângă faptul că acțiunile rascumparabile au toate caracteristicile de mai sus, Fondul nu trebuie să aibă un alt instrument financiar sau contract care are:

- fluxuri de trezorerie totale bazate în principal pe profit sau pierdere, modificarea activelor nete recunoscute sau modificarea valorii juste a activelor nete recunoscute sau nerecunoscute ale Fondului
- efectul de a restrânge cu mult sau de a stabili la o valoare fixă profitul rezidual al detinatorilor de acțiuni rascumparabile.

Fondul evaluează permanent clasificarea acțiunilor rascumparabile. Dacă acțiunile rascumparabile nu mai au toate caracteristicile sau nu mai îndeplinesc toate condițiile prezentate pentru a fi clasificate drept capitaluri proprii, Fondul le va reclasifica drept datorii financiare și le va evalua la valoarea justă la data reclasificării, orice diferență față de

valoarea contabilă anterioară fiind recunoscute în capitaluri proprii. Dacă ulterior acțiunile rascumparabile au toate caracteristicile și îndeplinesc condițiile pentru a fi clasificate drept capitaluri proprii, Fondul le va reclasifica drept instrumente de capitaluri proprii și le va evalua la valoarea contabilă a pasivelor la data reclasificării.

Emiterea, achiziția sau anularea de acțiuni rascumparabile sunt tratate și înregistrate în contabilitate drept tranzacții de capital.

La emiterea acțiunilor, prețul primit este inclus în capitalurile proprii.

Costurile de tranzacționare suportate de Fond pentru emiterea sau achiziționarea propriilor sale instrumente de capitaluri proprii sunt contabilizate drept deducere din capitalurile proprii în măsura în care acestea reprezintă costuri incrementale direct atribuibile tranzacției de capitaluri proprii care, în caz contrar, ar fi fost evitate.

Instrumentele proprii de capital care sunt reînchiziționate (acțiuni de trezorerie) sunt deduse din capitalurile proprii și contabilizate la valori egale cu prețul plătit, inclusiv orice costuri incrementale atribuibile direct. Politica Fondului este să nu păstreze acțiuni în trezorerie, ci, mai degrabă, să le anuleze odată ce au fost rascumparate.

Nu se recunoaște profit sau pierdere în situația rezultatului global la achiziția, vânzarea, emiterea sau anularea instrumentelor proprii de capital ale Fondului.

g) Veniturile și cheltuielile din dobânzi

Veniturile și cheltuielile din dobânzi sunt recunoscute în situația rezultatului global pentru toate instrumentele financiare purtătoare de dobândă (inclusiv veniturile din dobânzi privind activele financiare nederivate evaluate la valoarea justă prin contul de profit și pierdere) aplicând metoda ratei dobânzii efective.

h) Venituri din dividende

Veniturile din dividende sunt recunoscute atunci când este stabilit dreptul Fondului de a primi plata. Venitul din dividende sunt prezentate brut de orice impozite reținute la sursa care nu sunt recuperabile, care sunt prezentate separat în situația rezultatului global.

i) Castig sau pierdere net(a) privind activele financiare și datoriile financiare la valoarea justă prin contul de profit și pierdere

Acest element include modificări ale valorii juste a activelor financiare și datoriilor financiare deținute în vederea tranzacționării și exclude venitul din dobânzi, precum și veniturile și cheltuielile aferente dividendelor.

Castigurile și pierderile nerealizate includ modificările valorii juste a instrumentelor financiare pentru perioada de raportare, din momentul reversării castigurilor și pierderilor nerealizate ale perioadei anterioare pentru instrumentele financiare realizate în timpul perioadei de raportare.

Castigurile și pierderile realizate la cedarea instrumentelor financiare clasificate ca fiind „la valoarea justă prin contul de profit și pierdere” se calculează folosind identificarea specifică a costurilor individuale. Acestea reprezintă diferența dintre valoarea contabilă inițială a unui instrument și valoarea de vânzare.

j) Cheltuieli cu comisioanele

Cu excepția cazului în care sunt incluse în calculul dobânzii efective, cheltuielile cu comisioanele se recunosc pe baza contabilității de angajament. Onorariile juridice și de audit sunt incluse la „alte cheltuieli generale”.

k) Impozitul pe profit

Fondul este scutit de toate formele de impozitare în România, cu excepția veniturilor din dividende, pentru care se deduce un impozit de 5%, reținut la sursa venitului. Fondul prezintă impozitul reținut la sursa separat de venitul brut din dividende în situația rezultatului global. În situația fluxurilor de trezorerie, intrările de numerar din investiții sunt prezentate nete de impozitele reținute la sursa, după caz.

4. Modificări ale politicilor contabile și alte informații de furnizat

Politicile contabile adoptate sunt consecvente cu cele din exercitiul financiar anterior.

Următoarele standarde și amendamente ale standardelor existente, emise de Comitetul pentru Standarde Internaționale de Contabilitate (IASB) și adoptate de Uniunea Europeană (UE) au intrat în vigoare în perioada curentă:

- IFRS 17 “Contracte de asigurare” emis de IASB în 18 mai 2017. Noul standard prevede că obligațiile de asigurare trebuie să fie evaluate la o valoare actuală de realizare și oferă o abordare de evaluare și prezentare mai uniformă pentru toate contractele de asigurare. Aceste cerințe au rolul de a obține o contabilizare a contractelor de asigurare consecventă, bazată pe principii. IFRS 17 prevalează asupra IFRS 4 „Contracte de asigurare” și a interpretărilor aferente când este aplicat. Amendamentele la IFRS 17 „Contracte de asigurare” emise de IASB în 25 iunie 2020 amână data aplicării inițiale a IFRS 17 cu doi ani pentru perioadele anuale începând cu sau după 1 ianuarie 2023. În plus, amendamentele emise în data de 25 iunie 2020 introduc simplificări și clarificări la anumite cerințe din standard și prevăd facilități suplimentare la aplicarea inițială a IFRS 17.

- Amendamente la IFRS 17 „Contracte de asigurare” - Aplicarea inițială a IFRS 17 și IFRS 9 – Informații comparative emise de IASB în 9 decembrie 2021. Este un amendament cu sferă de aplicare restrânsă la cerințele de tranziție ale IFRS 17 pentru entitățile care aplică pentru prima dată IFRS 17 și IFRS 9 simultan.
- Amendamente la IAS 8 „Politici contabile, modificări ale estimărilor contabile și erori” - Definiția estimărilor contabile emise de IASB în 12 februarie 2021. Amendamentele se concentrează pe estimările contabile și oferă îndrumări despre distincția dintre politici contabile și estimări contabile.

- Amendamente la IAS 12 „Impozit pe profit” - Impozit amânat aferent creanțelor și datoriilor care decurg dintr-o singură tranzacție emise de IASB în 6 mai 2021. Conform amendamentelor, scutirea de la recunoașterea inițială nu se aplică tranzacțiilor în care apar diferențe temporare atât deductibile, cât și impozabile la recunoașterea inițială, care duc la recunoașterea de creanțe și datorii cu impozitul amânat egale.

- Amendamente la IAS 12 „Impozit pe profit” – Reforma fiscală internațională — Regulile Modelului privind Pilonul 2 emise de IASB în 23 mai 2023. Amendamentele introduc o excepție temporară la înregistrarea în contabilitate a impozitelor amânate care provin din jurisdicțiile care implementează normele de impozitare globală și cerințele de prezentare privind expunerea societății la impozitele pe profit care decurg din reformă, în special înainte de intrarea în vigoare a legislației de implementare a regulilor.

- Amendamente la IAS 1 „Prezentarea situațiilor financiare” - Prezentarea politicilor contabile emise de IASB în 12 februarie 2021. Amendamentele cer entităților să-și prezinte mai degrabă politicile contabile semnificative decât politicile contabile importante și să ofere îndrumări și exemple pentru a ajuta autorii situațiilor financiare să decidă ce politici contabile să prezinte în situațiile financiare.

Adoptarea acestor standarde și amendamente la standardele existente nu a dus la modificări semnificative în situațiile financiare ale Societății.

Următoarele standarde noi și amendamente ale standardelor existente emise de Comitetul pentru Standarde Internaționale de Contabilitate (IASB) și adoptate de Uniunea Europeană (UE) nu au intrat încă în vigoare pentru perioada de raportare financiară anuală încheiată la 31 decembrie 2023 și nu au fost aplicate la întocmirea acestor situații financiare:

- Amendamente la IFRS 16 „Contracte de leasing” - Datorii de leasing într-o tranzacție de vânzare și leaseback, emise de IASB în 22 septembrie 2022. Amendamentele la IFRS 16 prevăd ca vânzătorul-locatar să evalueze ulterior datoriile de leasing care decurg dintr-o tranzacție de leaseback astfel încât să nu recunoască niciun fel de câștiguri sau pierderi

aferește dreptului de utilizare reținut. Noile cerințe nu împiedică vânzătorul-locatar să recunoască în contul de profit și pierdere câștiguri sau pierderi din încetarea parțială sau totală a unui contract de leasing.

- Amendamente la IAS 1 „Prezentarea situațiilor financiare” - Clasificarea datoriilor în datorii pe termen scurt și datorii pe termen lung, emise de IASB în 23 ianuarie 2020, și Amendamente la IAS 1 „Prezentarea situațiilor financiare” - Datorii pe termen lung cu indicatori financiari emise de IASB în 31 octombrie 2022. Amendamentele emise în ianuarie 2020 oferă o abordare mai generală la clasificarea datoriilor prevăzută de IAS 1 plecând de la acordurile contractuale existente la data raportării. Amendamentele emise în octombrie 2022 clarifică modul în care condițiile pe care o entitate trebuie să le respecte în termen de douăsprezece luni de la perioada de raportare afectează clasificarea unei datorii și stabilesc data intrării în vigoare pentru ambele amendamente la perioadele anuale începând cu sau după 1 ianuarie 2024.

La data aprobării acestor situații financiare, următoarele standarde noi și amendamente la standardele existente au fost emise de IASB, dar nu au fost încă adoptate de UE:

- Amendamente la IAS 7 „Situațiile fluxurilor de trezorerie” și IFRS 7 „Instrumente financiare: Informații de furnizat” – Acorduri de finanțare în relația cu furnizorii emise de IASB în 25 mai 2023. Amendamentele adaugă cerințe privind informațiile care trebuie furnizate, precum și „indicatoare” în cadrul cerințelor existente privind informațiile de furnizat pentru oferirea de informații calitative și cantitative referitoare la acordurile de finanțare în relația cu furnizorii.

- Amendamente la IAS 21 “Efectele variației cursului de schimb valutar” – Lipsa convertibilității emise de IASB în 15 august 2023. Amendamentele conțin îndrumări ca entitățile să menționeze atunci când o monedă este convertibilă și cum să determine cursul de schimb atunci când aceasta nu este convertibilă.

- Amendamente la IFRS 10 „Situații financiare consolidate” și IAS 28 „Investiții în entități asociate și asocieri în participație”- Vânzarea de sau contribuția cu active între un investitor și entitățile asociate sau asocierile în participație ale acestuia, emise de IASB în 11 septembrie 2014. Amendamentele soluționează contradicția dintre cerințele IAS 28 și IFRS 10 și clarifică faptul că într-o tranzacție care implică o entitate asociată sau asociere în participație, câștigurile sau pierderile sunt recunoscute atunci când activele vândute sau aduse drept contribuție reprezintă o întreprindere.

- IFRS 14 „Conturi de amânare aferente activităților reglementate” emis de IASB în 30 ianuarie 2014. Acest standard are scopul de a permite entităților care adoptă pentru prima dată IFRS, și care recunosc în prezent conturile de amânare aferente activităților reglementate conform politicilor contabile general acceptate anterioare, să continue să facă acest lucru la trecerea la IFRS. Societatea anticipează că adoptarea acestor standarde noi și amendamentelor la standardele existente nu va avea un impact semnificativ asupra situațiilor financiare ale Societății în viitor.

5. Castig/(pierdere) net(a) privind activele financiare și datoriile financiare evaluate la valoarea justă prin contul de profit și pierdere

<i>Castiguri nete aferente:</i>	2023	2022
Actiuni	(362.562)	(221.255)
Total castig net din instrumente financiare la valoarea justă prin contul de profit sau pierdere	(362.562)	(221.255)

În anul 2023 a fost înregistrată o pierdere netă privind acțiunile deținute față de anul 2022, datorită evoluției nefavorabile a pieței.

Certinvest Bet-Fi Index

Situații financiare individuale întocmite în conformitate cu Standardele Internaționale de Raportare Financiară - pentru anul încheiat la 31 decembrie 2023

(toate sumele sunt exprimate în LEI, dacă nu este specificat altfel)

Anul 2023 a fost marcat de reducerea semnificativă a ratei anuale a inflației. Ratele de dobândă au înregistrat scăderi pe tot parcursul anului iar indicatorii macroeconomici pentru principalele economii globale s-au îmbunătățit. Acești factori au condus la reducerea volatilității pe piețele financiare, context care s-a materializat într-o tendință de creștere pentru prețul acțiunilor. Astfel, indicele BET -FI a consemnat o creștere de 17,95% la finalul anului 2023.

FDI Certinvest BET-FI Index a supraproformat indicele bursier BET-FI, fondul înregistrând un randament de 18.03% față de randamentul indicelui bursier de 17.95%.

6. Venituri din dobanzi

	<u>2023</u>	<u>2022</u>
<i>Provenite din:</i>	LEI	LEI
Numerar si echivalente de numerar	4.108	4.628
Total	<u>4.108</u>	<u>4.628</u>

7. Venituri din dividende

	<u>2023</u>	<u>2022</u>
<i>Provenite din:</i>	LEI	LEI
Actiuni detinute pentru tranzactionare	1.157.288	241.291
Total	<u>1.157.288</u>	<u>241.291</u>

Veniturile din dividende incasate in anul 2023 (sume nete), au fost in principal de la Fondul Proprietatea in suma de 1.033.223 lei, Evergent Investments SA in suma de 49.048 lei, si Transilvania Investments Allinace SA in suma de 17.153 lei.

Veniturile din dividende incasate in anul 2022 (sume nete), au fost in principal de la Fondul Proprietatea in suma de 156.680 lei, Evergent Investments SA in suma de 46.332 lei, si SIF Banat si SIF Oltenia in suma de 26.214 lei.

8. Cheltuieli cu onorariile depozitarului si administratorului

	<u>2023</u>	<u>2022</u>
	LEI	LEI
Comisioane de administrare	72.028	88.322
Comisioane de custodie si depozitare	10.359	18.806
Total	<u>82.387</u>	<u>107.128</u>

Depozitarul Fondului – Banca Comerciala Romana

Banca Comerciala Romana S.A (Depozitarul) este depozitarul Fondului conform contractului J211/23.02.2012, cu amendamentele ulterioare. Depozitarul desfasoara atributiile obisnuite legate de custodie, trezorerie si depozitare de titluri fara niciun fel de restrictie. Acest lucru inseamna ca depozitarul are in special responsabilitatea incasarii dividendelor, a dobanzilor si a titlurilor ajunse la scadenta si, in general, pentru orice alta operatiune legata de administrarea zilnica a titlurilor si a altor active si datorii ale Fondului. Depozitarul are dreptul la o suma ce reprezinta

comisionul pentru serviciile prestate plus alte comisioane de depozitare prevazute in prospectul Fondului, platibile lunar pentru luna precedenta. Onorariile depozitarului pentru exercitiul financiar 2023 s-au ridicat la suma de 18.806 lei (2022 : 10.360 lei); onorariile depozitarului de plata la 31 decembrie 2023 insumeaza 994 lei (2022: 826 lei).

9. Cheltuieli cu onorariile de intermediere si alte costuri de tranzactionare

	<u>2023</u>	<u>2022</u>
	<u>LEI</u>	<u>LEI</u>
Comisioane de intermediere si alte costuri de tranzactionare	10.992	6.424
Total	<u>10.992</u>	<u>6.424</u>

10. Alte cheltuieli operationale

	<u>2023</u>	<u>2022</u>
	<u>LEI</u>	<u>LEI</u>
Comisioane de ASF	3.761	4.536
Comisioane de audit	2.975	2.975
Comisioane cu serviciile bancare si asimilate	1.920	1.980
Total alte cheltuieli operationale	<u>8.655</u>	<u>9.491</u>

11. Impozite

Deoarece Fondul este scutit de orice forma de impozitare in Romania, rata de impozitare statutara a Fondului este de 0%. Totusi, veniturile din dividende pot fi supuse impozitului cu retinere la sursa si este singurul element impozabil, la un impozit cu retinere la sursa de 8% (2022: 5%). Impozitul cu retinere la sursa aferent Fondului in 2023 este 57.864 lei (2022: 12.066 lei).

Incepand cu anul 2023, Legislatia romana prevede ca la rascumpararea unitatilor din Fond, in functie de perioada de detinere a unitatilor rascumparate sa se retina si sa se vireze la stat un impozit de 1% sau 3%. Astfel, Fondul pentru exercitiul financiar 2023 a inregistrat un impozit retinut la sursa in suma de 736 lei.

12. Numerar si echivalente de numerar

	<u>31 decembrie</u>	<u>31 decembrie</u>
	<u>2023</u>	<u>2022</u>
	<u>LEI</u>	<u>LEI</u>
Numerar la banci	1.188	1.188
Depozite pe termen scurt	61.126	61.126
	<u>62.314</u>	<u>62.314</u>

13. Active financiare evaluate la valoarea justa prin contul de profit si pierdere

	<u>31 decembrie</u>	<u>31 decembrie</u>
	<u>2023</u>	<u>2022</u>
Active financiare detinute in vederea tranzactionarii		
(i) Actiuni si fonduri in administrare		

Situații financiare individuale întocmite în conformitate cu Standardele Internaționale de Raportare Financiară - pentru anul încheiat la 31 decembrie 2023*(toate sumele sunt exprimate în LEI, dacă nu este specificat altfel)*

Actiuni listate	4.073.297	4.176.524
Total active financiare deținute în vederea tranzacționării	4.073.297	4.176.524

În anul 2023 acțiunile listate sunt reprezentate în principal de Fondul Proprietatea (1.012.211 lei), Lion Capital SA (747.943 lei), Evergent Investments SA (695.033 lei), SIF Muntenia SA (676.456 lei), Infinity Capital Investments SA (540.556 lei) și Transilvania Investments (401.099 lei).

În anul 2022 acțiunile listate sunt reprezentate în principal de Fondul Proprietatea (1.301.449 lei), Evergent Investments SA (760.755 lei), SIF Banat-Crisana (719.290 lei), SIF Muntenia SA (545.651 lei), SIF Oltenia SA (502.550 lei) și Transilvania Investments (346.829 lei).

Fondul nu a desemnat niciun împrumut sau creanță la valoarea justă prin contul de profit și pierdere.

14. Unitati de fond

Așa cum a fost explicat în Nota 3 (e) Principii, politici și metode contabile, Unitati de fond, Fondul clasifică unitățile de fond ca și acțiuni rascumparabile.

Valoarea activului net	31 decembrie 2023	31 decembrie 2022
	LEI	LEI
Valoarea activului net (calculată conform IFRS)	4.190.894	4.233.994

Valoarea activului net per unitate	31 decembrie 2023	31 decembrie 2022
	LEI	LEI
Valoarea activului net per unitate (calculată conform IFRS)	376.83	319,29

Subscrierea și rascumpararea de acțiuni rascumparabile se bazează pe valoarea activului net per acțiune (reprezentând activul net al Fondului calculat pe baza reglementărilor specifice din România, emise de ASF, respectiv regulamentul ASF 39/2015 și a standardelor de contabilitate românești respectiv Legea Contabilității nr 82/1991, pentru a fi aplicate la calculul evaluării investițiilor, împărțit la numărul de acțiuni rascumparabile în circulație) la data tranzacției. Conform acestor reglementări, obligațiunile și titlurile de stat sunt evaluate la cost amortizat. Pentru toate celelalte instrumente financiare nu există diferențe de metodă de evaluare între IFRS și standardele de contabilitate statutare.

Mai jos este prezentată o reconciliere a numărului de unități în circulație la începutul și la sfârșitul perioadelor de raportare:

	<u>Unitati subscribe, platite integral si in circulatie</u>
La 1 ianuarie 2022	18.735
Rascumparare și anulare unitati	(7.878)
Subscriere unitati	2.404

La 31 decembrie 2022	13.261
Rascumparare și anulare unitati	(3.425)
Subscriere unitati	1.286
La 31 decembrie 2023	11.121

Managementul activului net

Ca urmare a capacității de a emite și a rascumpara unități de fond, activul net al Fondului poate varia în funcție de cererea existentă privind rascumparările și subscrierile către Fond. Fondul nu este supus unor cerințe de capital impuse de la nivel extern și nu este supus nici unor restricții legale cu privire la subscrierea și rascumpararea acțiunilor rascumparabile, altele decât cele incluse în prospectul Fondului.

Obiectivele Fondului privind managementul activului net sunt următoarele:

Obiectivul Fondului îl reprezintă mobilizarea resurselor financiare disponibile de la persoane fizice și juridice române și străine printr-o ofertă publică continuă și plasarea în acțiuni ale emitenților din cadrul indicelui BET-FI (indice sectorial al B.V.B. care reflectă evoluția prețurilor fondurilor de investiții financiare- SIF-uri și FP – tranzacționate pe piața reglementată B.V.B.) pe principiul unei corelații directe cu performanța acestui indice, conform normelor A.S.F. și politicii de investiții a Fondului.

Fondul este un fond deschis de investiții de tip index, care urmărește reproducerea structurii indicelui BET-FI, obiectivele Fondului fiind concretizate în creșterea valorii capitalului investit în vederea obținerii unor rentabilități corelate cu acest indice. Astfel, minim 90% din activele Fondului se vor investi în acțiuni ale societăților care intră în componența coșului indicelui BET-FI. Obiectivul de performanță este obținerea unei corelații directe cu performanța indicelui BET-FI.

Strategia investițională a Fondului va urmări o plasare eficientă în instrumente financiare respectând limitele investiționale și politica de investiții stabilite prin documentele Fondului.

Pentru politicile și procedurile aplicate de Fond în procesul de management al capitalului sau și rascumparare a acțiunilor consultați „*Managementul riscului financiar*” (Nota 16).

Fondul nu va investi în titluri de participare emise de alte O.P.C.V.M. și/sau A.O.P.C. mai mult de 10% din activele sale.

S.A.I. Certinvest S.A. nu va efectua în numele Fondului vânzări descoperite de valori mobiliare, instrumente ale pieței monetare sau alte instrumente financiare, definite conform reglementărilor în vigoare.

15. Managementul riscului financiar

Introducere

Obiectivul Fondului cu privire la managementul riscului este reprezentat de crearea valorii și protejarea valorii pentru acționari. Riscul este inerent activităților Fondului, însă este gestionat printr-un proces continuu de identificare, evaluare și monitorizare, care este supus limitelor de risc și altor controale. Procesul de managementul riscului este decisiv pentru profitabilitatea permanentă a Fondului. Fondul este expus riscului de piață (care include riscul valutar, riscul ratei dobânzii și riscul de preț), riscului de credit și riscului de lichiditate aferente instrumentelor financiare pe care le deține.

Structura managementului de risc

Administratorul Fondului este responsabil pentru identificarea și controlarea riscurilor și este responsabilul final pentru managementul de risc general al Fondului.

Reducerea riscurilor

Politicele Fondului includ îndrumări privind investițiile, care prevăd strategia de afaceri generală, toleranța acesteia la risc și filozofia generală de management al riscului.

Concentrarea excesivă a riscurilor

Concentrarea indică sensibilitatea relativă a performanței Fondului la progrese care afectează o anumită industrie și zona geografică. Concentrarile riscurilor apar atunci când mai multe instrumente financiare sau contracte sunt încheiate cu aceeași contrapartidă, sau când mai multe contrapartide sunt implicate în activități de afaceri similare sau activități din cadrul aceleiași regiuni geografice, sau au caracteristici economice similare prin care capacitatea lor de a-și îndeplini obligațiile contractuale ar fi afectată în mod similar de modificări ale condițiilor economice, politice sau de altă natură. Concentrări ale riscului de lichiditate pot apărea ca rezultat al termenelor de rambursare a datoriilor financiare, al surselor facilitatilor de împrumut sau al dependenței de o anumită piață în care să realizeze active lichide. Concentrări ale riscului valutar pot apărea dacă Fondul are o poziție netă deschisă semnificativă într-o singură valută, sau poziții nete deschise generale în mai multe monede, care au tendința să se modifice împreună.

Pentru a evita concentrările excesive ale riscurilor, politicile și procedurile Fondului includ îndrumări specifice privind concentrarea pe menținerea unui portofoliu diversificat.

Riscul de piață

Riscul de piață este riscul ca valoarea justă sau fluxurile de trezorerie viitoare generate de instrumentele financiare să fluctueze din cauza modificării variabilelor pieții, cum sunt ratele de dobândă și cursurile de schimb valutar și pretul capitalului.

Riscul maxim generat de instrumentele financiare este egal cu valoarea justă a acestora.

Riscul ratei de dobândă

Riscul ratei de dobândă provine din posibilitatea ca valoarea justă sau fluxurile de trezorerie viitoare generate de instrumentele financiare să fluctueze în urma modificării ratei dobânzii de piață.

Atât la 31 Decembrie 2023 cât și la 31 Decembrie 2022, Fondul nu detine active sensibile semnificativ la riscul ratei de dobândă. Sensibilitatea profitului și a capitalurilor la modificările ratei de dobândă este nesemnificativă.

În tabelul de mai jos este analizată expunerea Fondului la riscul de ratei dobânzii. Activele și pasivele sunt prezentate la valoarea netă și alocate pe benzi de scadență în funcție de cea mai apropiată dintre data următoarei modificări a ratei de dobândă și data maturității:

Expunerea la riscul ratei dobânzii

	0-3 luni	3-6 luni	6-12 luni	1-5 ani	Peste 5 ani	Nepurtătoare de dobândă	Total
La 31 decembrie 2023							
Active							
Numerar și echivalente de numerar	120.229	-	-	-	-	-	120.229
Active financiare la valoarea justă prin contul de profit și pierdere	-	-	-	-	-	4.073.297	4.073.297
Total active	120.229					4.073.297	4.193.526
	-	-	-	-	-	2.057	2.057
Datorii privind onorariile depozitarului și administratorului							
Alte datorii	-	-	-	-	-	575	575
Total datorii						2.632	2.632

Expunere neta la riscul de rata de dobanda	120.229					4.070.665	4.190.894
<i>Expunerea la riscul ratei dobanzii</i>							
	0-3 luni	3-6 luni	6-12 luni	1-5 ani	Peste 5 ani	Nepurtatoare de dobanda	Total
La 31 decembrie 2022	LEI	LEI	LEI	LEI	LEI	LEI	LEI
Active							
Numerar si echivalente de numerar	62.314	-	-	-	-	-	62.314
Active financiare la valoarea justa prin contul de profit si pierdere	-	-	-	-	-	4.176.524	4.176.525
Total active	62.314					4.176.524	4.238.839
Datorii privind onorariile depozitarului si administratorului	-	-	-	-	-	4.352	4.352
Alte datorii	-	-	-	-	-	493	493
Total datorii						4.845	4.845
Expunere neta la riscul de rata de dobanda	62.314					4.171.679	4.233.994

Riscul valutar

Riscul valutar este riscul ca valoarea unui instrument financiar sa fluctueze din cauza modificarii cursurilor de schimb. Fondul nu detine investitii semnificative in valuta. Astfel, valoarea activelor Fondului nu poate fi afectata favorabil sau nefavorabil de fluctuatii ale cursurilor de schimb si, prin urmare, Fondul nu va fi supus riscului valutar. Sensitivitatea profitului si a capitalului la modificarile ratelor de schimb este nesemnificativa.

Nu exista nici un efect al sensibilitatii asupra „altor elemente ale rezultatului global”, deoarece Fondul nu detine active clasificate ca „detinute pentru vanzare” sau instrumente desemnate de acoperire impotriva riscurilor.

Riscul de pret al actiunilor

Riscul de pret al actiunilor este riscul unor modificari nefavorabile ale valorilor juste ale actiunilor detinute in urma modificarii valorii actiunilor individuale. Expunerea la riscul de pret al titlurilor de capitalului propriu provine din investitiile Fondului in actiuni. Fondul gestioneaza acest risc investind la diferite burse si mentinand un portofoliu diversificat de actiuni.

Politica de investitii a fondului va respecta limitele investitiionale care fac obiectul reglementărilor A.S.F. în vederea reducerii riscului și protejării investitorilor. Fiind un fond care reproduce structura indicelui BET-FI, fondul poate investi până la maximum 20% din activele sale în acțiuni emise de același emitent, emitent care este inclus în indicele BET-FI. Autoritatea de Supraveghere Financiară a aprobat ridicarea limitei de 20% până la maximum 35% din activele sale, pentru un singur emitent din coșul indicelui (Fondul Proprietatea).

Fondul poate să depășească limitele de investiții menționate în O.U.G. nr. 32/2012 în cazul exercitării drepturilor de subscriere aferente instrumentelor financiare care sunt incluse în activul său, cu condiția ca depășirea respectivă să nu se întindă pe o perioadă mai mare de 90 de zile. Dacă limitele de deținere sunt depășite din motive independente de controlul Fondului sau ca rezultat al exercitării drepturilor de subscriere, acesta trebuie să adopte, ca obiectiv prioritar

Certinvest Bet-Fi Index

Situații financiare individuale întocmite în conformitate cu Standardele Internaționale de Raportare Financiară - pentru anul încheiat la 31 decembrie 2023

(toate sumele sunt exprimate în LEI, dacă nu este specificat altfel)

al tranzacțiilor sale de vânzare, măsuri de remediere în cel mai scurt timp a situației, cu respectarea intereselor deținătorilor de titluri de participare.

Politica de investiții va respecta condițiile de lichiditate prevăzute de legislația în vigoare precum și orice alte prevederi și restricții referitoare la plasamente ce pot fi efectuate de către fond.

În tabelul de mai jos este indicată cea mai bună estimare a efectului asupra profitului sau pierderii exercitiului financiar datorită unei modificări rezonabile posibile în indici de pe piețele de capital, toate celelalte variabile rămânând constante. Nu există nici un efect asupra "altor elemente ale rezultatului global" deoarece Fondul nu are nici un activ clasificat ca fiind "disponibile pentru vânzare". În practică, rezultatele tranzacțiilor reale pot fi diferite de analiza de sensibilitate de mai jos, iar diferența poate fi semnificativă. O creștere echivalentă în fiecare dintre indicii de mai jos ar fi rezultat într-un impact echivalent, dar cu semn opus.

În plus față de modificarea indicilor de pe piețele de capital, analiza de sensibilitate de mai jos include efectul modificării cursului de schimb valutar.

Indici pe piață	Modificări de preț	Efectul asupra profitului/(pierderii) exercitiului	
		2023	2022
	%	LEI	LEI
BET-FI	+5%/-5%	203.665/(203.665)	208.826/(208.826)

Concentrarea riscului de preț al titlurilor de capital

În tabelul de mai jos este analizată concentrarea riscului de preț al titlurilor de capital deținute de Fond în portofoliul său în funcție de distribuția geografică (pe baza bursei principale la care este listată contrapartida).

<i>in funcție de distribuția geografică</i>	31 decembrie 2023	31 decembrie 2022
	% din total titluri de capital	% din total titluri de capital
România	100%	100%
Total	100%	100%

În tabelul de mai jos este analizată concentrarea riscului de preț al titlurilor de capital deținute de Fond în portofoliul său în funcție de distribuția industrială:

<i>in funcție de distribuția industrială</i>	31 decembrie 2023	31 decembrie 2022
	% din total titluri de capital	% din total titluri de capital
Financiar	100%	100%
Total	100.00%	100.00%

Riscul de lichiditate

Riscul de lichiditate este definit ca riscul ca Fondul să întâmpine dificultăți în respectarea obligațiilor asociate cu datoriile financiare care sunt decontate prin livrare de numerar sau a unui alt activ financiar. Expunerea la riscul de lichiditate apare din cauza posibilității ca Fondul să fie nevoit să-și achite datoriile sau să-și rascumpere acțiunile mai

Situații financiare individuale întocmite în conformitate cu Standardele Internaționale de Raportare Financiară - pentru anul încheiat la 31 decembrie 2023

(toate sumele sunt exprimate în LEI, dacă nu este specificat altfel)

devreme decât era preconizat. Fondul este expus în mod regulat rascumpararilor în numerar a acțiunilor sale rascumparabile. Acțiunile sunt rascumparabile la opțiunea detinatorului pe baza valorii activului net per acțiune a

Fondului la data rascumparării, calculată în conformitate cu prospectul de emisiune al Fondului (a se vedea Nota 10). Rascumparările se pot realiza în orice zi lucrătoare. Conform regulilor prospectului, rascumparările pot fi plătite în termen de cel mult 10 zile lucrătoare de la înregistrarea cererii, dar nu în aceeași zi.

Fondul investeste în principal în titluri tranzactionabile și alte instrumente financiare care, în condiții normale de piață, sunt ușor convertibile în numerar. În plus, politica Fondului este de a menține suficient numerar și echivalente de numerar pentru a satisface cerințele de funcționare normale și solicitărilor de rascumparare așteptate. Politica Fondului este ca Administratorul Fondului să monitorizeze zilnic poziția de lichiditate a Fondului.

Datorii financiare

Grupele de scadență se bazează pe perioada rămasă între sfârșitul perioadei de raportare și data scadenței contractuale. În cazul în care contrapartida are posibilitatea alegerii datei la care se plătește suma, datoria este alocată către termenul cel mai scurt în care Fondul poate avea obligația de a efectua plata.

Active financiare

Analiza instrumentelor de capital propriu (acțiuni) și a instrumentelor de datorii evaluate la valoarea justă prin contul de profit și pierdere pe grupe de scadență se bazează pe data așteptată la care aceste active vor fi realizate. Pentru alte active, analiza pe grupe de scadență se bazează pe perioada rămasă de la sfârșitul perioadei de raportare la data scadenței contractuale sau, dacă aceasta este anterioară, la data așteptată la care aceste active vor fi realizate și nu include fluxurile de numerar din dobânzi.

Toate activele, datoriile și acțiunile rascumparabile sunt alocate pe banda de lichiditate de « Pana la 1 luna » atât în 2023 cât și în 2022.

Riscul de lichiditate

La 31 decembrie 2023	Pana la 1 luna	1-3 luni	3-6 luni	6-12 luni	1-5 ani	Fara maturitate	Total
Active financiare							
Numerar și echivalente de numerar	120.229	-	-	-	-	-	120.229
Active financiare la valoarea justă prin contul de profit și pierdere	4.073.297	-	-	-	-	-	4.073.297
Total active financiare	4.193.526	-	-	-	-	-	4.193.526

La 31 decembrie 2023	Pana la 1 luna	1-3 luni	3-6 luni	6-12 luni	1-5 ani	Fara maturitate	Total
Datorii financiare							
Datorii privind onorariile depozitarului	2.057	-	-	-	-	-	2.057
Alte datorii și cheltuieli angajate	575	-	-	-	-	-	575
Total datorii financiare	2.632	-	-	-	-	-	2.632
Excedent/(Deficit) de lichiditate	4.190.894	-	-	-	-	-	4.190.894

Certinvest Bet-Fi Index**Situații financiare individuale întocmite în conformitate cu Standardele Internaționale de Raportare Financiară - pentru anul încheiat la 31 decembrie 2023***(toate sumele sunt exprimate în LEI, dacă nu este specificat altfel)*

La 31 decembrie 2022	Pana la 1 luna	1-3 luni	3-6 luni	6-12 luni	1-5 ani	Fara maturitate	Total
	LEI	LEI	LEI	LEI	LEI	LEI	LEI
Active financiare							
Numerar și echivalente de numerar	62.314	-	-	-	-	-	62.314
Active financiare la valoarea justă prin contul de profit și pierdere	4.176.525	-	-	-	-	-	4.176.525
Total active financiare	4.238.839	-	-	-	-	-	4.238.839

La 31 decembrie 2022	Pana la 1 luna	1-3 luni	3-6 luni	6-12 luni	1-5 ani	Fara maturitate	Total
Datorii financiare							
Datorii către intermedieri	4.352	-	-	-	-	-	4.352
Datorii privind onorariile depozitarului	493	-	-	-	-	-	493
Total datorii financiare	4.845	-	-	-	-	-	4.845
Excedent/(Deficit) de lichiditate	4.233.994	-	-	-	-	-	4.233.994

Având în vedere excedentul de lichiditate generat, fondul poate acoperi contravaloarea rascumparării a 100% din unitățile de fond în circulație la 31 decembrie 2023, respectiv la 31 decembrie 2022.

Riscul de credit

Riscul de credit este riscul apariției unei pierderi financiare pentru Fond din cauza neindeplinirii, de către o contrapartidă a unui instrument financiar, a obligațiilor ce îi revin. Fondul este expus la riscul apariției unor pierderi legate de credit ca urmare a incapacității sau indisponibilității unei contrapartide de a-și îndeplini obligațiile contractuale. Aceste expuneri de credit există în cadrul relațiilor de finanțare și a altor tipuri de tranzacții.

Politica Fondului este de a intra în contracte cu instrumente financiare cu contrapartide de renume.

În tabelul de mai jos este analizată expunerea maximă a Fondului la riscul de credit, care este egală cu valoarea contabilă a instrumentului din situațiile financiare.

Fondul investeste în depozite bancare pe termen scurt (cu scadența mai mică de 3 luni) la bănci din România.

	31 decembrie 2023	31 decembrie 2022
	LEI	LEI
Numerar și echivalente de numerar	120.229	62.314
Total expunere la riscul de credit	120.229	62.314

Calitatea activelor financiare expuse la riscul de credit

În tabelul de mai jos, este prezentată expunerea Fondului la riscul de credit în funcție de categoria ratingului de credit:

	31 decembrie 2023	31 decembrie 2022
--	--------------------------	--------------------------

	% din total expunere la riscul de credit	
Credit rating		
Non-investment grade	100%	100%
	100%	100%

Concentrarile riscului expunerii maxime la riscul de credit

În tabelul de mai jos este analizată concentrarea riscului de credit în funcție de distribuția geografică (în funcție de domiciliul contrapartidelor):

	31 decembrie 2023	31 decembrie 2022
<i>în funcție de distribuția geografică</i>	% din total expunere la riscul de credit	
Uniunea Europeană	100%	100%
Total	100%	100%

În tabelul de mai jos este analizată concentrarea riscului de credit în funcție de distribuția industrială :

	31 decembrie 2023	31 decembrie 2022
<i>în funcție de distribuția industrială</i>	% din total expunere la riscul de credit	
Financiar	100%	100%
	100%	100%

16. Valoarea justă a instrumentelor financiare

În tabelul de mai jos sunt prezentate instrumentele financiare recunoscute la valoarea justă, analiza realizându-se între cele a căror valoare justă se bazează pe:

- Preturile cotate de pe piețele active pentru active sau datorii identice (nivelul 1)
- Cele care implică intrări, altele decât preturile cotate clasificate ca nivel 1, care sunt observabile pentru activ sau datorie fie direct (ca preturi), fie indirect (derivând din preturi) (nivelul 2)
- Cele care implică intrări aferente activului sau datoriei și care nu sunt bazate pe date observabile de piață (intrări neobservabile) (nivel 3)

La 31 Decembrie 2023 Fondul detine doar instrumente cotate pe piață financiare active (Nivel 1) (31 decembrie 2022: idem).

31 Decembrie 2023

	Nivelul 1	Nivelul 2	Nivelul 3	Total
	LEI	LEI	LEI	LEI
Active financiare la valoarea justă prin contul de profit și pierdere				
Actiuni cotate	4.073.297	-	-	4.073.297
	4.073.297	-	-	4.073.297

31 decembrie 2022

	Nivelul 1	Nivelul 2	Nivelul 3	Total
	LEI	LEI	LEI	LEI

Situații financiare individuale întocmite în conformitate cu Standardele Internaționale de Raportare Financiară - pentru anul încheiat la 31 decembrie 2023*(toate sumele sunt exprimate în LEI, dacă nu este specificat altfel)***Active financiare la valoarea justă prin contul de profit și pierdere**

Actiuni cotate	4.176.525	-	-	4.176.525
	4.176.525	-	-	4.176.525

În situația în care valorile juste ale instrumentelor de capital și titlurilor purtătoare de dobândă listate, la data raportării, se bazează pe prețurile de piață cotate sau pe prețurile stabilite de dealeri (cotația bid pentru pozițiile long și ask pentru pozițiile short), fără nici o deducere pentru costuri aferente tranzacției, instrumentele sunt incluse în nivelul 1 al ierarhiei. Pentru toate celelalte instrumente financiare, valoarea justă este determinată prin tehnici de evaluare.

Fondul investeste în acțiuni listate. Atunci când aceste instrumente nu sunt evaluate la prețul cotat pe o piață activă, acestea sunt evaluate folosind informații observabile, cum ar fi prețurile tranzacțiilor încheiate recent în titlurile emitentului sau ale unor emitenți comparabili și curbele de randament. Evaluările sunt ajustate atunci când este necesară recunoașterea diferențelor privind termenii instrumentului. În măsura în care aceste intrări sunt observabile, Fondul clasifică valoarea justă a acestor investiții în nivelul 2.

Datorită perioadei scurte a activelor financiare și datoriilor financiare înregistrate la cost amortizat, se presupune că valoarea contabilă a acestor instrumente este aproximativă cu valoarea justă a acestora.

Împartirea pe ierarhii a activelor și datoriilor financiare recunoscute la cost amortizat se prezintă astfel:

31 decembrie 2023

	Nivelul 1	Nivelul 2	Nivelul 3	Total
	LEI	LEI	LEI	LEI
Active financiare la cost amortizat				
Numerar și echivalente de numerar	4.073.297	-	-	4.073.297
	4.073.297	-	-	4.073.297

31 decembrie 2023

	Nivelul 1	Nivelul 2	Nivelul 3	Total
	LEI	LEI	LEI	LEI
Datorii financiare la cost amortizat				
Datorii privind onorariile depozitarului și administratorului	-	-	2.057	2.057
Alte datorii	-	-	575	575
			2.632	2.632

31 decembrie 2022

	Nivelul 1	Nivelul 2	Nivelul 3	Total
	LEI	LEI	LEI	LEI
Active financiare la cost amortizat				
Numerar și echivalente de numerar	62.314	-	-	62.314
	62.314	-	-	62.314

31 decembrie 2022	Nivelul 1	Nivelul 2	Nivelul 3	Total
	LEI	LEI	LEI	LEI
Datorii financiare la cost amortizat				
Datorii privind onorariile depozitarului si administratorului	-	-	4.352	4.352
Alte datorii	-	-	493	493
			4.845	4.845

Transferuri între nivele

În anul 2023 nu au avut loc transferuri între nivele ale ierarhiei valorii juste a activelor financiare recunoscute la valoarea justă (2022: același lucru)

17. Categoriile de active financiare și datorii financiare

În tabelul de mai jos este analizată valoarea contabilă a activelor și datoriilor financiare în funcție de categorii, astfel cum sunt definite în IFRS 9 :

	31 decembrie 2023	31 decembrie 2022
	LEI	LEI
Active financiare		
Detinute în vederea tranzacționării	4.073.297	4.176.525
Imprumuturi și creanțe*	120.229	62.314
	4.193.526	4.238.839
Datorii financiare		
Datorii financiare măsurate la cost amortizat**	4.845	4.845
	4.845	4.845

* **Imprumuturile și creanțele includ:** numerar și echivalente de numerar, alte creanțe și plăți în avans

** **Datoriile financiare măsurate la cost amortizat includ:** sume datorate intermediarilor, datorii privind onorariile depozitarului și administratorului și alte datorii.

18. Personal

În cursul exercitiului financiar, Fondul nu a avut nici un angajat.

19. Angajamente și datorii contingente

Nu există angajamente sau datorii contingente la data raportării.

20. Informații privind partile afiliate

Entitățile de mai jos sunt considerate parti afiliate ale Fondului:

Administratorul Fondului – SAI CERTINVEST SA

SAI Certinvest (Administratorul) are dreptul la comisioane de management pentru serviciile prestate cu privire la prospect. Comisioanele sunt calculate prin aplicarea unui procent asupra valorii medii lunare a activului net al Fondului (calcul realizat conform prospectului Fondului). Comisioanele de management se achită de regulă la sfârșitul

Certinvest Bet-Fi Index

Situații financiare individuale întocmite în conformitate cu Standardele Internaționale de Raportare Financiară - pentru anul încheiat la 31 decembrie 2023

(toate sumele sunt exprimate în LEI, dacă nu este specificat altfel)

fiecarei luni. Valoarea totală a comisioanelor de management pentru exercitiul financiar încheiat s-a ridicat la suma de 72.026 lei (2022: 88.322 lei)

Comisioanele de management de plată la 31 decembrie 2023 însumează 1.063 lei (31 decembrie 2022: 3.525 lei).

Administratorul nu are investiții în Fond.

21. Evenimente ulterioare datei de raportare

Nu au existat evenimente semnificative între sfârșitul perioadei de raportare și data autorizării situațiilor financiare.

DIRECTOR GENERAL,

Numele și prenumele: VOICU ALEXANDRU

Semnătura

Ștampila



ÎNTOCMIT,

Numele și prenumele: IRINA MOCANU

Calitatea: CONTABIL SEF

Semnătura

SITUAȚIA ACTIVELOR ȘI OBLIGAȚIILOR F.D.I. CERTINVEST BET-FI INDEX

Denumire element	Începutul perioadei de raportare 31.12.2022				Sfârșitul perioadei de raportare 31.12.2023				Diferențe (Lei)
	% din activul net	% din activul total	Valuta	Lei	% din activul net	% din activul total	Valuta	Lei	
I. Total active	100.114%	100.000%	RON	4,238,837.67	100.063%	100.000%	RON	4,193,526.29	-45,311.38
1. Valori mobiliare si instrumente ale pietei monetare din care:	98.643%	98.530%	RON	4,176,523.57	97.194%	97.133%	RON	4,073,297.18	-103,226.39
1.1. Valori mobiliare si instrumente ale pietei monetare admise sau tranzactionate pe o piata reglementata sau un sistem alternativ de tranzactionare din Romania (RO)	98.643%	98.530%	RON	4,176,523.57	97.194%	97.133%	RON	4,073,297.18	-103,226.39
- Actiuni (RO) din care:	98.643%	98.530%	RON	4,176,523.57	97.194%	97.133%	RON	4,073,297.18	-103,226.39
- Actiuni tranzactionate in ultimele 30 de zile de tranzactionare (zile lucratoare) (RO)	98.643%	98.530%	RON	4,176,523.57	97.194%	97.133%	RON	4,073,297.18	-103,226.39
5. Depozite bancare, din care:	1.444%	1.442%	RON	61,125.90	2.816%	2.814%	RON	118,020.61	56,894.71
5.1. Depozite bancare constituite la institutii de credit din Romania (RO)	1.444%	1.442%	RON	61,125.90	2.816%	2.814%	RON	118,020.61	56,894.71
Banca Comerciala Romana	1.444%	1.442%	RON	61,125.90	2.816%	2.814%	RON	118,020.61	56,894.71
7. Conturi curente si numerar	0.028%	0.028%	RON	1,188.20	0.053%	0.053%	RON	2,208.49	1,020.29
7.1. Disponibil in cont curent	0.028%	0.028%	RON	1,188.20	0.053%	0.053%	RON	2,208.49	1,020.29
- RON	0.028%	0.028%	RON	1,188.20	0.053%	0.053%	RON	2,208.49	1,020.29
II. Total obligatii	0.114%	0.114%	RON	4,843.46	0.063%	0.063%	RON	2,631.57	-2,211.89
1. Cheltuieli privind plata comisioanelor datorate S.A.I.	0.083%	0.083%	RON	3,524.50	0.025%	0.025%	RON	1,062.76	-2,461.74
2. Cheltuieli privind plata comisioanelor datorate depozitarului	0.020%	0.019%	RON	826.36	0.024%	0.024%	RON	993.98	167.62
3. Cheltuieli privind plata comisioanelor datorate intermediarilor	0.000%	0.000%	RON	0.00	0.000%	0.000%	RON	0.00	0.00
4. Cheltuieli cu comisioanele de rulaj si alte servicii bancare	0.004%	0.004%	RON	162.32	0.006%	0.006%	RON	237.92	75.60
5. Cheltuieli cu dobanzile	0.000%	0.000%	RON	0.00	0.000%	0.000%	RON	0.00	0.00
6. Cheltuieli de emisiune	0.000%	0.000%	RON	0.00	0.000%	0.000%	RON	0.00	0.00
7. Cheltuieli cu plata comisioanelor/ tarifelor datorate A.S.F.	0.008%	0.008%	RON	330.27	0.008%	0.008%	RON	326.91	-3.36
8. Cheltuieli cu auditul financiar	0.000%	0.000%	RON	0.00	0.000%	0.000%	RON	0.00	0.00
9. Alte cheltuieli aprobate	0.000%	0.000%	RON	0.00	0.000%	0.000%	RON	0.00	0.00
10. Rascumparari de plata	0.000%	0.000%	RON	0.00	0.000%	0.000%	RON	0.00	0.00
11. Impozit pe venit retinut la sursa	0.000%	0.000%	RON	0.00	0.000%	0.000%	RON	10.00	10.00
III. Valoarea activului net (I-II)	100.000%	99.886%	RON	4,233,994.21	100.000%	99.937%	RON	4,190,894.72	-43,099.49

SAI CERTINVEST SA

Analist Operațiuni
Simona MITU

Director General
Alexandru VOICU

Director Conformitate
Ancuta POPESCU

Situația valorii unitare a activului net

Denumire element	Începutul perioadei de raportare	Sfârșitul perioadei de raportare	Diferențe
	31.12.2022	31.12.2023	
Activ net	4,233,994.21	4,190,894.72	-43,099.49
Număr de unități de fond/acțiuni în circulație	13,260.528929	11,121.360504	-2,139.168425
VUAN	319.29	376.83	57.54

SAI CERTINVEST SA

Intocmit,
Analist Operațiuni
Simona MITU

Director General
Alexandru VOICU

Director Conformitate
Ancuta POPESCU

SITUAȚIA DETALIATĂ A INVESTIȚIILOR F.D.I. CERTINVEST BET FI INDEX LA DATA DE 31.12.2023

I. Valori mobiliare admise sau tranzacționate pe o piață reglementată sau pe un sistem alternativ de tranzacționare din România

1. Acțiuni tranzacționate în ultimele 30 de zile de tranzacționare (zile lucratoare)

Emitent	Simbol acțiune	Cod ISIN	Data ultimei ședințe în care s-a tranzacționat	Nr. acțiuni deținute	Valoare nominală	Valoare acțiune	Valoare totală	Pondere în capitalul social al emitentului	Pondere în activul total al O.P.C.V.M.
					lei	lei	lei	%	%
EVERGENT INVESTMENTS SA	EVER	ROSIFBACNOR0	29-Dec-23	547,270	0.10	1.2700	695,032.90	0.0569%	16.5739%
FONDUL PROPRIETATEA	FP	ROFPTAACNOR5	29-Dec-23	1,935,393	0.52	0.5230	1,012,210.54	0.0341%	24.1375%
INFINITY CAPITAL INVESTMENTS S.A.	INFINITY	ROSIFEACNOR4	29-Dec-23	284,503	0.00	1.9000	540,555.70	0.0569%	12.8902%
LION CAPITAL S.A.	LION	ROSIFAACNOR2	29-Dec-23	288,781	0.10	2.5900	747,942.79	0.0569%	17.8357%
SIF MUNTENIA S.A.	SIF4	ROSIFDACNOR6	29-Dec-23	446,506	0.10	1.5150	676,456.59	0.0569%	16.1310%
TRANSILVANIA INVESTMENTS	TRANSI	ROSIFCACNOR8	29-Dec-23	1,230,364	0.10	0.3260	401,098.66	0.0569%	9.5647%
TOTAL							4,073,297.18		97.133%

IX. Disponibil în conturi curente și numerar

1. Disponibil în conturi curente și numerar denumite în lei

Denumire bancă	Valoare curentă	Pondere în activul total al O.P.C.V.M.
	lei	%
BRD Groupe Societe Generale	2,208.49	0.0527%
TOTAL	2,208.49	0.0527%

X. Depozite bancare pe categorii distincte: constituite la institutii de credit din Romania/din alt stat membru/dintr-un stat terț

1. Depozite bancare denumite în lei

Denumire bancă	Data constituirii	Data scadenței	Rata dobânzii	Valoare inițială	Creștere zilnică	Dobânda cumulată	Valoare totală	Pondere în activul total al O.P.C.V.M.
			%	lei	lei	lei	lei	%
Banca Comerciala Romana	31-Dec-23	1-Jan-24	4.65	118,005.37	15.24	15.24	118,020.61	2.8144%
TOTAL							118,020.61	2.8144%

Evoluția activului net și a VUAN în ultimii 3 ani			
	31.12.2021	31.12.2022	31.12.2023
Activ net	6,079,940.04	4,233,994.21	4,190,894.72
VUAN	324.51	319.29	376.83

Evaluarea instrumentelor financiare deținute de Fond se realizează conform Regulamentului ASF Nr. 9/2014.

SAI CERTINVEST SA

Intocmit,
Analist Operațiuni
Simona MITU

Director General
Alexandru VOICU

Director Conformitate
Ancuta POPESCU